

PROJEKT BUDOWLANY

TEMAT	BUDOWA ŚWIETLICY WIEJSKIEJ
INWESTOR	GMINA WIEJSKA WAGANIEC
ADRES INWESTYCJI	Wieś BRUDNOWO dz.35/5 gm. BRUDNOWO
DZIAŁKA	35/5
JEDNOSTKA EWIDENCYJNA	GN.Go.6640.1465.2016 BRUDNOWO
OBRĘB	0012 BRUDNOWO
KATEGORIA OBIEKTU	ZL III
BRANŻA	BUDOWLANA

ZESTAWIENIE PROJEKTANTÓW			
Oświadczamy, że projekt budowlany budowy " BUDOWA ŚWIETLICY WIEJSKIEJ Z NIEZBĘDNĄ INFRASTRUKTURĄ TECHNICZNĄ w Brudnowie gm. WAGANIEC " opracowany na rzecz GMINY WIEJSKIEJ WAGANIEC, został sporządzony zgodnie z art.20ust.4 Ustawy Prawo Budowlane /Dz .U. z 2013r poz. 1409 z póź. zmianami/ oraz przepisami i zasadami wiedzy technicznej.			
BRANŻA	IMIĘ I NAZWISKO	NR UPRAWNIENI SPECJALNOŚĆ	PODPIS
PROJEKTANT	MARIAN ZIEMECKI	WBPP-AN-8386-5/52/83/Wk	
PROJEKTANT	mgr inż. ROMAN SEKUŁA	BP-BN-V/64/TO/84	
PROJEKTANT WOD-KAN	inż. HUBERT RYNKOWSKI	BP-RN-V/66/TO/84	
PROJEKTANT INT.ELEKT.	STANISŁAW SZCZĘSCY	WBPP-AN-8386-5/20/84/Wk	
PROJEKTANT SPR.	Inż. WOJCIECH KLUZ	K-226/02 a227/02	
DATA OPRACOWANIA	5 kwietnia 2017r	PROJEKT ZAWIERA	KART

ZAWARTOŚĆ OPRACOWANIA

1. Karta tytułowa	karta 1
2. Zawartość opracowania	karta 2
3. Decyzja o warunkach zabudowy	karta 3-7
4. Warunki przyłączenia wod –kan	karta 8-9
5. Opis projektu zagospodarowania działki	karta 10-11
6. Projekt zagospodarowania działki	karta 12
7. Opis techniczny	karta 13-16
8. Rysunki	karta 17-26
9. Informacja BIOZ	karta 27-28
10. Zaświadczenie i uprawnienia	karta 29-34
11. Projekt wod- Kan instalacji wewnętrznej	karta 35-41
12. Projekt instalacji elektrycznej	karta 42-51
13. Projekt przyłącza wod-kan	karta 52-74

OPRACOWANIE ZAWIERA 74 KART

PROJEKTANT :

Marian Ziemecki
upr. nr WBPP-AN-5/52/83/WK

BD.6733.6.7.2016

DECYZJA o ustaleniu lokalizacji inwestycji celu publicznego

Na podstawie art. 1 ust. 2, art. 4 ust. 2 pkt 1, art. 53 ust. 4, art. 59 ust. 1, 2a art. 60 ust. 1, 4, art. 61 ust. 1 pkt 4 Ustawy z dnia 27 marca 2003 r. o planowaniu i zagospodarowaniu przestrzennym (tekst jedn. Dz. U. z 2016 r. poz. 778 z późn. zm.), w związku z art. 6 pkt 6 ustawy z dnia 21 sierpnia 1997 r. o gospodarce nieruchomościami (Dz. U. z 2015 r. poz. 1774 z późn. zm.) oraz art. 104 Kodeksu Postępowania Administracyjnego (tekst jedn. Dz. U. z 2016 r. poz. 23 z późn. zm.),

po rozpatrzeniu wniosku z dnia 28.07.2016 r. (data wpływu 02.08.2016 r.),

Gminy Waganiec

ul. Dworcowa 11, 87-731 Waganiec

u s t a l a m

dla inwestycji celu publicznego polegającej na budowie budynku świetlicy wiejskiej na nieruchomości oznaczonej numerem 35/5 w obrębie geodezyjnym Brudnowo gmina Waganiec

warunki zabudowy oraz wymagania dotyczące zabudowy i zagospodarowania terenu tj.:

1. Ustalenia dotyczące rodzaju i funkcji zabudowy oraz zagospodarowania terenu

- 1) Przeznaczenie podstawowe – zabudowa usługowa
- 2) Rodzaj inwestycji – świetlica wiejska

2. Ustalenia dotyczące warunków i wymagań kształtowania ładu przestrzennego

- 1) Przedmiotową inwestycję należy projektować w sposób określony w przepisach techniczno-budowlanych zgodnie z art. 4 i 5 Prawa budowlanego (Dz. U. z 2016 r. poz. 290 z późn. zm.) i Rozporządzenia Ministra Infrastruktury z dnia 12 kwietnia 2002 r. w sprawie warunków technicznych jakim powinny odpowiadać budynki i ich usytuowanie (Dz. U. z 2015 r. poz. 1422) oraz innymi przepisami odrębnymi i szczególnymi i normami mającymi zastosowanie dla przedmiotowego zamierzenia oraz warunkami niniejszej decyzji.
- 2) Uzyskać wynikające z przepisów szczególnych wymagane zezwolenia i uzgodnienia projektu budowlanego.
- 3) Ustala się zakres inwestycji - budowa budynku świetlicy wiejskiej:
 - a) szerokość elewacji frontowej – do 15,0m,
 - b) wysokość górnej krawędzi elewacji frontowej – od 3,0 m do 3,5m,
 - c) dach dwuspadowy o kącie nachylenia połaci 25°,
 - d) wysokość kalenicy do 6,0m,
 - e) układ kalenicy głównej – nie ustala się,
 - f) wskaźnik powierzchni zabudowy do powierzchni działki – do 9 %,
 - g) nieprzekraczalna linia zabudowy – nie ustala się.
- 4) Planowaną inwestycję realizować zgodnie z obowiązującymi przepisami w tym zakresie.
- 5) Wszelkie kolizje winny być szczegółowo rozwiązane zgodnie z przepisami szczególnymi w tym zakresie na etapie sporządzania dokumentacji projektowej.
- 6) Przy lokalizacji poszczególnych obiektów i urządzeń winny decydować względy technologiczne, branżowe szczegółowe przepisy, sanitarne, ochrony środowiska i prawa budowlanego, a także

wszelkie wymogi wynikających z potrzeb ochrony środowiska przyrodniczego, kulturowego i zdrowia mieszkańców.

3. Ustalenia dotyczące ochrony środowiska, przyrody i krajobrazu

- 1) Planowane zamierzenie inwestycyjne, zgodnie z Rozporządzeniem Rady Ministrów z dnia 09 listopada 2010 r. w sprawie przedsięwzięć mogących znacząco oddziaływać na środowisko (Dz. U. z 2016 r. poz. 71) nie należy do przedsięwzięć mogących zawsze znacząco i potencjalnie znacząco oddziaływać na środowisko.
- 2) Teren planowanego zamierzenia inwestycyjnego położony jest poza obszarami objętymi ochroną na podstawie ustawy z dnia 16 kwietnia 2004 r. o ochronie przyrody (tekst jedn. Dz. U. z 2015 r. poz. 1651 z późn. zm.).
- 3) W trakcie przygotowania i realizacji inwestycji należy zapewnić oszczędne korzystanie terenu (art. 74 ustawy z dnia 27 kwietnia 2001 r. prawo ochrony środowiska).
- 4) Ustala się zminimalizowanie oddziaływania inwestycji na środowisko w czasie realizacji inwestycji, poprzez następujące rozwiązania chroniące środowisko:
 - a) utrzymanie porządku na terenie realizacji inwestycji,
 - b) zachowanie środków ostrożności przeciwdziałających dostaniu zanieczyszczeń do środowiska gruntowego,
 - c) właściwa eksploatacja i konserwacja sprzętu,
 - d) utylizowanie wszystkich odpadów powstających w czasie realizacji inwestycji zgodnie z obowiązującymi przepisami.
- 5) Ustala się przeprowadzenie i wykonanie zamierzenia w sposób zapewniający ograniczenie jego oddziaływania na środowisko, w tym zachować ochronę walorów krajobrazowych - art. 73 ust. 2 pkt 1 ustawy z dnia 27 kwietnia 2001 r. Prawo ochrony środowiska (tekst jedn. Dz. U. z 2016 r. poz. 672 z późn. zm.).
- 6) Jeżeli ochrona elementów przyrodniczych nie jest możliwa, należy podejmować działania mające na celu naprawienie wyrządzonych szkód, w szczególności przez kompensację przyrodniczą (art. 75 ustawy z dnia 27 kwietnia 2001 r. Prawo ochrony środowiska).
- 7) Powierzchnie biologicznie czynne – nie ustala się.
- 8) Inwestycja planowana jest na działce o nr ewid. 35/5 położonej w obrębie Brudnowo, która zgodnie z informacją o działce z dnia 12.08.2016 r. stanowi inne tereny zabudowane „Bi” o powierzchni 1,0982 ha. Teren lokalizacji inwestycji spełnia wymogi art. 61 ust. 1 pkt 4 ustawy z dnia 27 marca 2003 r. o planowaniu i zagospodarowaniu przestrzennym (tekst jedn. Dz. U. z 2016 r. poz. 778 z późn. zm.).

4. Ustalenia dotyczące ochrony dziedzictwa kulturowego i zabytków

- 1) W przypadku odkrycia na terenie objętym decyzją przedmiotu, co do którego istnieje przypuszczenie że jest on zabytkiem, należy zabezpieczyć znalezisko, wstrzymać prace mogące go uszkodzić lub zniszczyć i niezwłocznie powiadomić Wojewódzkiego Konserwatora Zabytków – art. 32 Ustawy z dnia 23 lipca 2003 r. o ochronie zabytków i opiece nad zabytkami (tekst jedn. Dz. U. z 2014 r., poz. 1446 z późn. zm.).

5. Ustalenia dotyczące obsługi w zakresie komunikacji

- 1) Obsługa komunikacyjna – istniejącym zjazdem na drogę publiczną kategorii gminnej (działka nr ewid. 19/3).

6. Ustalenia dotyczące obsługi w zakresie infrastruktury technicznej

- 1) Zaopatrzenie w wodę – z istniejącego przyłącza do gminnej sieci wodociągowej.
- 2) Odprowadzenie ścieków – planowane odprowadzenie do istniejącej przy szkole oczyszczalni ścieków.
- 3) Odprowadzenie wód deszczowych – na teren działki inwestora, zgodnie z przepisami odrębnymi
- 4) Zaopatrzenie w ciepło – ogrzewanie elektryczne.
- 5) Odpady komunalne stałe gromadzone w wyznaczonych miejscach do tymczasowego gromadzenia odpadów uwzględniając ich segregację, w szczelnych pojemnikach zlokalizowanych zgodnie z „Prawem budowlanym”, a następnie przekazywane do odzysku i unieszkodliwiania do Regionalnego Zakładu Utylizacji Odpadów Komunalnych „Rypin” Sp. z o.o. w Puszczy Miejskiej

Nr 24, zgodnie z obowiązującymi przepisami (ustawa z dnia 14 grudnia 2012 r. o odpadach – Dz. U. z 2013 r. poz. 21 z późn. zm.),

- 6) Od istniejących mediów infrastruktury technicznej zachować normatywne odległości, a w przypadku ewentualnych kolizji z planowanym zamierzeniem inwestycyjnym, dopuszcza się przebudowę poza teren inwestycji za zgodą i na warunkach gestorów sieci.

7. Ustalenia wymagań dotyczących ochrony interesów osób trzecich

- 1) Należy zapewnić ochronę uzasadnionych interesów osób trzecich:
 - a) dostępu do drogi publicznej,
 - b) możliwości korzystania z wody, kanalizacji, energii elektrycznej i ciepłej oraz ze środków łączności,
 - c) dostępu do światła dziennego do pomieszczeń przeznaczonych na pobyt ludzi,
 - d) przed uciążliwościami powodowanymi przez hałas, wibracje, zakłócenia elektryczne i promieniowanie, zanieczyszczeniem powietrza, wody i gleby.
- 2) Projektowana inwestycja nie powinna pogarszać warunków użytkowania nieruchomości, na której jest zlokalizowana, a jej użytkowanie nie może powodować uciążliwości dla terenów sąsiednich, uciążliwość powinna zamknąć się w granicy działki, na której będzie realizowana niniejsza inwestycja.
- 3) Inwestor powinien przy wykonywaniu swego prawa powstrzymać się od działań, które by zakłócały korzystanie z nieruchomości sąsiednich ponad przeciętną miarę, wynikającą ze społeczno - gospodarczego przeznaczenia nieruchomości i stosunków miejscowych – art. 114 ustawy z dnia 23 kwietnia 1964 r. Kodeks cywilny (tekst jedn. Dz. U. z 2016 r. poz. 380 z późn. zm.).
- 4) Spełnić wymagania dotyczące bezpieczeństwa pożarowego, bezpieczeństwa konstrukcji, bezpieczeństwa użytkowania oraz ochrony środowiska.

8. Linie rozgraniczające teren inwestycji

- 1) Linie rozgraniczające teren inwestycji oraz oznaczenia graficzne przedstawione są na mapie stanowiącej załącznik nr 1 do niniejszej decyzji.

Niniejsza decyzja ważna jest na czas nieokreślony.

U z a s a d n i e n i e

1. Wnioskiem z dnia 28.07.2016 r. (data wpływu 02.08.2016 r.) Gmina Waganiec, ul. Dworcowa 11, 87-731 Waganiec wystąpiła do Wójta Gminy Waganiec o ustalenie lokalizacji inwestycji celu publicznego polegającej na budowie budynku świetlicy wiejskiej – na nieruchomości oznaczonej numerem 35/5 w obrębie geodezyjnym Brudnowo gmina Waganiec.
2. Dla terenu, na którym położona jest przedmiotowa działka nie obowiązują ustalenia miejscowego planu zagospodarowania przestrzennego, dotychczas obowiązujący miejscowy plan zagospodarowania przestrzennego utracił ważność z końcem 2002 r.. Zgodnie z art. 4 ust. 2 ustawy z dnia 27 marca 2003 r. o planowaniu i zagospodarowaniu przestrzennym, w przypadku braku miejscowego planu określenie sposobu zagospodarowania i warunków zabudowy następuje w drodze decyzji o warunkach zabudowy lub w drodze decyzji o ustaleniu lokalizacji inwestycji celu publicznego.
3. Zgodnie z art. 2 pkt 5 w/w ustawy o planowaniu i zagospodarowaniu przestrzennym w związku z art. 6 pkt. 6 ustawy o gospodarce nieruchomościami (Dz. U. z 2015 r. poz.1774 z późn. zm.) budowa i utrzymywanie pomieszczeń dla urzędów organów władzy, administracji, sądów i prokuratur, państwowych szkół wyższych, szkół publicznych, państwowych lub samorządowych instytucji kultury w rozumieniu przepisów o organizowaniu i prowadzeniu działalności kulturalnej, a także publicznych: obiektów ochrony zdrowia, przedszkoli, domów opieki społecznej, placówek opiekuńczo-wychowawczych, obiektów sportowych zaliczone są do inwestycji celu publicznego. W związku z powyższym realizacja inwestycji nie stanowi zaspokojenia interesu prywatnego – indywidualnego, lecz nakierowana jest na urzeczywistnienie interesu publicznego, istotnego dla zbiorowości na poziomie ponadlokalnym.

4. Zgodnie z art. 61 § 4 Kodeksu Postępowania Administracyjnego organ I instancji wszczął postępowanie o czym zawiadomił strony postępowania pismem znak 6733.6.1.2016 z dnia 03.08.2016 r. oraz w drodze obwieszczenia, w sposób zwyczajowo przyjęty tj. w BIP oraz na tablicy ogłoszeń Urzędu Gminy w Wagańcu i tablicy ogłoszeń w sołectwie Brudnowo.
5. Stosownie do art. 6 ust. 2 w/w ustawy o planowaniu i zagospodarowaniu przestrzennym każdy ma prawo, w granicach określonych ustawą do zagospodarowania terenu, do którego ma tytuł prawny, zgodnie z warunkami ustalonymi w miejscowym planie zagospodarowania przestrzennego albo decyzji o warunkach zabudowy i zagospodarowania terenu, jeżeli nie narusza to chronionego prawem interesu publicznego oraz osób trzecich a także do ochrony własnego interesu prawnego przy zagospodarowaniu terenów należących do innych osób i jednostek organizacyjnych tzn. każdy ma prawo do zagospodarowania terenu, zgodnie z warunkami ustalonymi w decyzji o warunkach zabudowy (przy braku miejscowego planu – tak jak w tym przypadku).
6. Zgodnie z art. 53 ust. 3 ustawy z dnia 27 marca 2003 r. o planowaniu i zagospodarowaniu przestrzennym dokonano analizy warunków i zasad zagospodarowania terenu oraz jego zabudowy, wynikających z przepisów odrębnych oraz stanu faktycznego i prawnego terenu, na którym przewiduje się lokalizację inwestycji w oparciu o następujące materiały: wniosek inwestora wraz z kopią mapy w skali 1:1000 obejmującą wnioskowany teren wraz z otoczeniem, Studium uwarunkowań i kierunków zagospodarowania przestrzennego Gminy Waganiec przyjęte uchwałą Nr VII/46/03 Rady Gminy Waganiec z dnia 10 lipca 2003 r., miejscowy ogólny plan zagospodarowania przestrzennego gminy Waganiec, który utracił ważność z końcem 2002 r., inne dostępne materiały.
7. Dla obszaru gminy Waganiec obowiązuje Studium uwarunkowań i kierunków zagospodarowania przestrzennego Gminy Waganiec przyjęte uchwałą Nr VII/46/03 Rady Gminy Waganiec z dnia 10 lipca 2003 r., z którego nie zachodzi okoliczność wskazana w art. 62 ust. 2 ustawy o planowaniu i zagospodarowaniu przestrzennym, tj. obowiązek sporządzenia planu miejscowego, w stosunku do obszaru objętego wnioskiem inwestora.
8. Projekt decyzji został sporządzony przez osobę posiadającą kwalifikacje do wykonywania zawodu urbanisty na terytorium Rzeczypospolitej Polskiej uzyskane na podstawie ustawy z dnia 15 grudnia 2013 r. o samorządach zawodowych architektów, inżynierów budownictwa oraz urbanistów (Dz. U. z 2013 r. poz. 932 i 1650) – art. 5 ust. 3 ustawy z dnia 27 marca 2003 r. o planowaniu i zagospodarowaniu przestrzennym (tekst jedn. Dz. U. z 2016 r. poz. 778 z późn. zm.), w związku z art. 8 ustawy z dnia 9 maja 2014 r. o ułatwieniu dostępu do wykonywania niektórych zawodów regulowanych (Dz. U. z 2014 r. poz. 768).
9. W trakcie wszczęcia postępowania nie wpłynęły uwagi i wnioski mające wpływ na treść decyzji.
10. Planowane zamierzenie inwestycyjne jest zgodne z przepisami Ustawy z dnia 27 marca 2003 r. o planowaniu i zagospodarowaniu przestrzennym (tekst jedn. Dz. U. z 2016 r. poz. 778 z późn. zm.); Ustawy z dnia 7 lipca 1994 r. Prawo budowlane (tekst jedn. Dz. U. z 2016 r. poz. 290 z późn. zm. z późn. zm.); Rozporządzenia Ministra Infrastruktury z dnia 12 kwietnia 2002 r. w sprawie warunków technicznych jakim powinny odpowiadać budynki i ich usytuowanie (tekst jedn. Dz. U. z 2015 r. poz. 1422); Ustawy z dnia 27 kwietnia 2001 r. Prawo ochrony środowiska (tekst jedn. Dz. U. z 2016 r., poz. 672 z późn. zm.); Ustawy z dnia 3 października 2008 r. o udostępnianiu informacji o środowisku i jego ochronie, udziale społeczeństwa w ochronie środowiska oraz o ocenach oddziaływania na środowisko (tekst jedn. Dz. U. z 2016 r., poz. 353 z późn. zm.); Ustawy z dnia 21 marca 1985 r. o drogach publicznych (tekst jedn. Dz. U. z 2015 r. poz. 460); Rozporządzenia Ministra Transportu i Gospodarki Morskiej z dnia 2 marca 1999 r. w sprawie warunków technicznych, jakim powinny odpowiadać drogi publiczne i ich usytuowanie (tekst jedn. Dz. U. z 2016 r. poz. 124); Ustawy z dnia 3 lutego 1995 r. o ochronie gruntów rolnych i leśnych (tekst jedn. Dz. U. z 2015 r. poz. 909 z późn. zm.)

W związku z powyższym należało orzec jak w sentencji niniejszej decyzji.

U z g o d n i e n i a

1. Teren, na którym ma być realizowane planowane zamierzenie inwestycyjne w miejscowym planie zagospodarowania przestrzennego gminy Waganiec, który utracił moc na podstawie art. 67

- ustawy z dnia 7 lipca 1994 r. o zagospodarowaniu przestrzennym (tekst jedn. Dz. U. z 1999 r., Nr 15 poz. 139) nie był przeznaczony na inwestycje celu publicznego, o których mowa w art. 39 ust. 3 pkt 3 i art. 48 ustawy z dnia 27 marca 2003 r. o planowaniu i zagospodarowaniu przestrzennym; w związku z tym nie zachodzi potrzeba uzgodnień wynikających z art. 53 ust. 4 pkt. 10 i 10a ustawy o planowaniu i zagospodarowaniu przestrzennym w zakresie zadań rządowych albo samorządowych służących realizacji inwestycji celu publicznego.
2. Decyzja nie wymaga uzgodnień o których mowa w art. 53 ust. 4 pkt. 1-9 i 11 ustawy o planowaniu i zagospodarowaniu przestrzennym.

Opinie

Decyzja została zaopiniowana przez Państwowego Powiatowego Inspektora Sanitarnego w Aleksandrowie Kujawskim – zgodnie z przepisami odrębnymi – ustawą z dnia 14 marca 1985 r. o Państwowej Inspekcji Sanitarnej (tekst jedn. Dz. U. z 2015 r. poz. 1412) w zakresie wymagań higienicznych i sanitarnych - opinia sanitarna, znak: N.NZ-42-07-3/16 z dnia 14.09.2016 roku.

Pouczenie

Niniejsza decyzja nie rodzi praw do terenu oraz nie narusza prawa własności i uprawnień osób trzecich.

Decyzja ustalająca warunki zabudowy i zagospodarowania terenu ma charakter promesy uprawniającej do uzyskania pozwolenia na budowę na warunkach w niej określonych, ale dopiero wówczas, gdy spełnione zostaną warunki przewidziane w przepisach prawa budowlanego.

Wnioskodawcy, który nie uzyskał prawa dysponowaniem gruntem przeznaczonym na cele budowlane nie przysługuje roszczenie o zwrot nakładów poniesionych w związku z otrzymaną decyzją o warunkach zabudowy terenu.

Decyzja ważna jest na czas nieokreślony. Wójt Gminy Waganiec może stwierdzić jej wygaśnięcie, jeżeli:

- a) inny wnioskodawca uzyskał pozwolenie na budowę
- b) dla tego terenu uchwalono plan miejscowy, którego ustalenia są inne niż w wydanej decyzji.

Od niniejszej decyzji służy odwołanie do Samorządowego Kolegium Odwoławczego we Włocławku, ul. Kilińskiego 2, które należy wnieść za pośrednictwem Wójty Gminy Waganiec w terminie czternastu dni od dnia jej doręczenia.

Załączniki:

1. Załącznik graficzny do decyzji,
2. Analiza funkcji oraz cech zabudowy i zagospodarowania terenu złożona z części tekstowej i graficznej

WÓJT
mgr Piotr Kosik

Otrzymują:

1. Gmina Waganiec
2. strony postępowania administracyjnego wg rozdzielnika w aktach sprawy
3. a/a

Do wiadomości:

1. Starosta Aleksandrowski

Projekt decyzji opracowała:
Urbanista - mgr inż. Wiera Kulczyńska

Sporządziła:
Klaudia Wasielewska
26.09.2016 r. *Kosik*

KOPIA MAPY NUMERYCZNEJ

1:1000

Województwo: KUJAWSKO-POMORSKIE

Powiat: **ALEKSANDROWSKI**

Gmina/Miasto: **WAGANIEC**

Obręb: **BRUDNOWO DZ. 35/5**

Ulica:

Rejestr: GN.Go.6642.951.2016

Poświadczam się zgodność niniejszej kopii z treścią materiału państwowego zasobu geodezyjnego i kartograficznego.

Organ prowadzący państwowy zasób
geodezyjny i kartograficzny

STAROSTA ALEKSANDROWSKI

Nazwa materiału zasobu

MAPA ZASADNICZA

Identyfikator ewidencyjny materiału
zasobu

GN.Go.6642.951.2016

Data wykonania kopii

20.07.2016

Imię, nazwisko i podpis osoby
reprezentującej organ

3 HP. STABILITY

Mapa nie służy dla celów projektowych

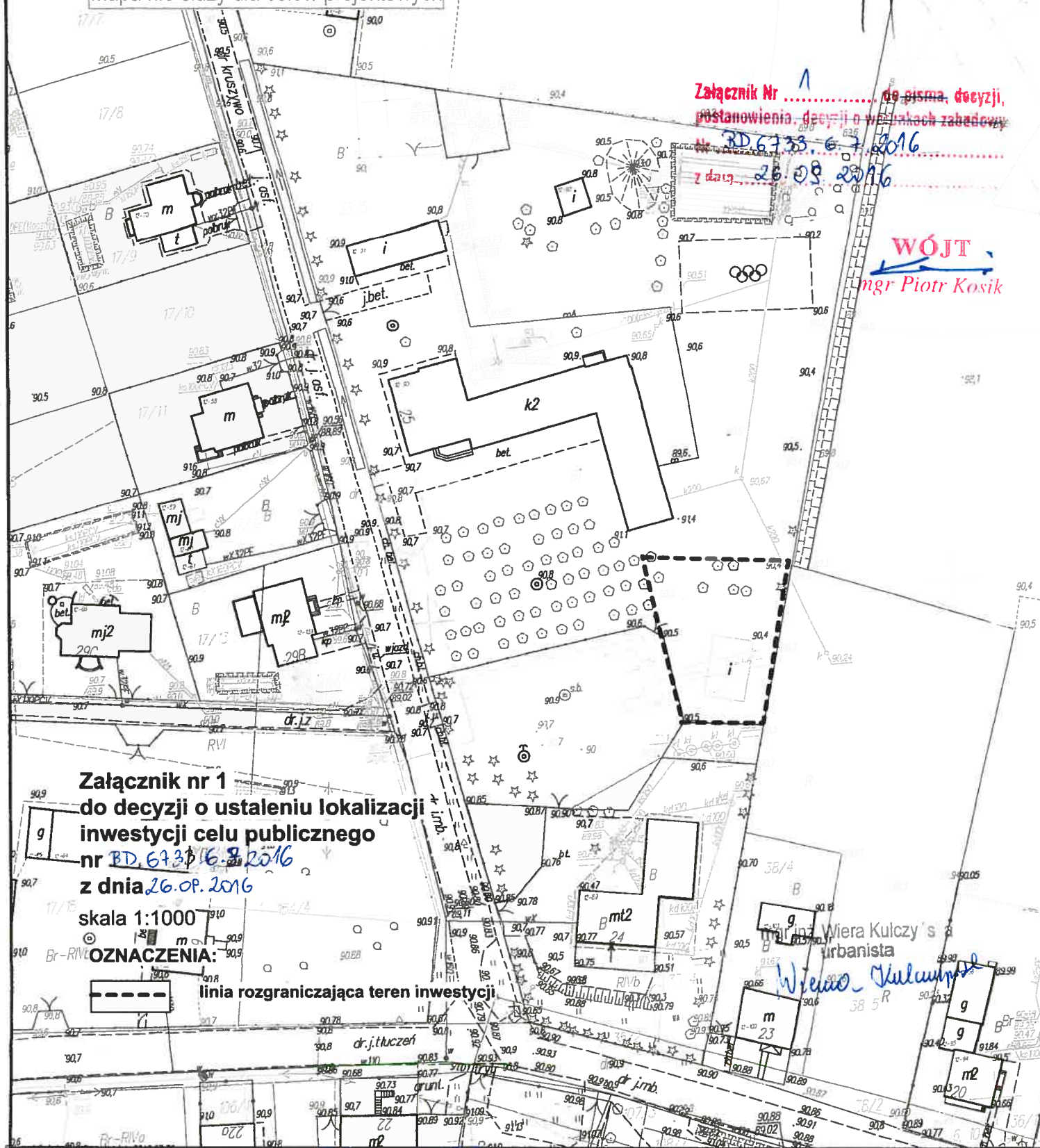

Załącznik Nr do pisma, decyzji,
postanowienia, decyzji o warunkach zabudowy

RD 6733, 6.7.2016

7 day 26 09 2016

WÓJT

Ingr Piotr Kosik

Załącznik nr 1
do decyzji o ustaleniu lokalizacji
inwestycji celu publicznego
nr BD.6733/16-3 2016
z dnia 26.01.2016

skala 1:1000

OZNACZENIA:

linia rozgraniczająca teren inwestycji

Wierzy Wiera Kulczy's
urbanista

Wien - Kulkarni

ANALIZA

warunków i zasad zagospodarowania terenu oraz jego zabudowy

wynikająca z art. 53 ust. 3 ustawy z dnia 27 marca 2003 r. o planowaniu i zagospodarowaniu przestrzennym (tekst jedn. Dz. U. z 2016 r. poz. 778 z późn. zm.) dla inwestycji celu publicznego polegającej na budowie budynku świetlicy wiejskiej – na nieruchomości oznaczonej numerem 35/5 w obrębie geodezyjnym Brudnowo, gmina Waganiec.

Analizę przeprowadzono w oparciu o następujące materiały: wniosek inwestora wraz mapą w skali 1:1000 obejmującą wnioskowany teren wraz z otoczeniem, Studium uwarunkowań i kierunków zagospodarowania przestrzennego Gminy Waganiec przyjęte uchwałą Nr VII/46/03 Rady Gminy Waganiec z dnia 10 lipca 2003 r., miejscowy ogólny plan zagospodarowania przestrzennego gminy Waganiec, który utracił ważność z końcem 2002 r., inne dostępne materiały. Obszar oddziaływania związany jest z rodzajem, rozmiarem, oraz stopniem i zakresem uciążliwego oddziaływania inwestycji na otoczenie, w tym przypadku ogranicza się do działki objętej wnioskiem.

1. Stan faktyczny i prawny terenu inwestycji

Planowana inwestycja ma na celu budowę budynku świetlicy wiejskiej na nieruchomości oznaczonej numerem 35/5 w obrębie geodezyjnym Brudnowo, gmina Waganiec.

Zgodnie z art. 2 pkt 5 w/w ustawy o planowaniu i zagospodarowaniu przestrzennym w związku z art. 6 pkt 6 ustawy o gospodarce nieruchomościami (Dz. U. z 2015 r. poz. 1774 z późn. zm.) budowa i utrzymywanie pomieszczeń dla urzędów organów władzy, administracji, sądów i prokuratur, państwowych szkół wyższych, szkół publicznych, państwowych lub samorządowych instytucji kultury w rozumieniu przepisów o organizowaniu i prowadzeniu działalności kulturalnej, a także publicznych: obiektów ochrony zdrowia, przedszkoli, domów opieki społecznej, placówek opiekuńczo-wychowawczych, obiektów sportowych zaliczone są do inwestycji celu publicznego. W związku z powyższym realizacja inwestycji nie stanowi zaspokojenia interesu prywatnego – indywidualnego, lecz nakierowana jest na urzeczywistnienie interesu publicznego, istotnego dla zbiorowości na poziomie lokalnym.

Działka objęta wnioskiem stanowi własność Gminy Waganiec.

2. Uwarunkowania wynikające z przepisów odrębnych

Dla terenu, na którym położona jest przedmiotowa działka nie obowiązują ustalenia miejscowego planu zagospodarowania przestrzennego, dotychczas obowiązujący miejscowy ogólny plan zagospodarowania przestrzennego gminy Waganiec, utracił ważność z końcem 2002 r., wobec tego podstawą niniejszej decyzji są przepisy szczególne.

Planowane zamierzenie inwestycyjne nie należy do przedsięwzięć mogących zawsze znacząco i potencjalnie znacząco oddziaływać na środowisko wymienionych w Rozporządzeniu Rady Ministrów z dnia 09 listopada 2010 r. w sprawie przedsięwzięć mogących znacząco oddziaływać na środowisko (tekst jedn. Dz. U. z 2016 r. poz. 71).

Teren planowanej inwestycji położony jest w obszarze, dla którego brak jest innego odrębnego przepisu prawnego określającego teren jako chroniony z zakazem lub ograniczeniami dotyczącymi jego możliwości zabudowy, tj. teren wnioskowany nie leży w granicach obszarów ograniczonego użytkowania, osuwania mas ziemnych oraz obszarów podlegających ochronie z tytułu obowiązujących przepisów o ochronie przyrody, ochronie zabytków i opiece nad zabytkami, o ochronie zasobów wodnych, kopalin i terenów zamkniętych.

Inwestycja planowana jest na działce o nr ewid. 35/5 położonej w obrębie Brudnowo, która zgodnie z informacją o działce z dnia 12.08.2016 r. stanowi inne tereny zabudowane „Bi” o powierzchni 1,0982 ha. Teren lokalizacji inwestycji spełnia wymogi art. 61 ust. 1 pkt 4 ustawy z dnia 27 marca 2003 r. o planowaniu i zagospodarowaniu przestrzennym (tekst jedn. Dz. U. z 2016 r. poz. 778 z późn. zm.).

Analizę sporządziła:
Urbanista - mgr inż. Wiera Kulczyńska

WOJT

mgr Piotr Kosik

RŚ.SE. 7012.1.2016

Waganiec, 14.12.2016 r.

Gmina Waganiec
ul. Dworcowa 11
87-731 Waganiec

WARUNKI TECHNICZNE

**przyłączenia do kanalizacji sanitarnej planowanego budynku świetlicy wiejskiej
na dz. 35/5 w Brudnowie będącej własnością Gminy Waganiec.**

1. Wyrażamy zgodę na podłączenie projektowanego przykanalika z budynku świetlicy wiejskiej do gminnej przydomowej biologicznej oczyszczalni ścieków (dalej PBOŚ) zlokalizowanej w północnej części działki 35/5.
2. Przykanalik tłoczny wykonać rurą PCV o średnicy 63 mm.
3. W studni tłocznej wykonać kratę koszową.
4. Włączenia wykonać do istniejącej studzienki kanalizacyjnej na kolektorze grawitacyjnym zlokalizowanej na działce oznaczonej nr 35/5.
5. Wykonany przykanalik zainwentaryzować i 1 egz. przekazać dyrektorowi Szkoły Podstawowej w Brudnowie,
6. Roboty wykonać przez osoby (firmy) uprawnione.
7. Poinformować dyrektora Szkoły Podstawowej w Brudnowie o terminie rozpoczęcia i zakończenia prac.
8. Po wykonaniu i odbiorze technicznym należy zawrzeć umowę na zrzut ścieków do PBOŚ.

Otrzymują:

1. Adresat,
2. A/a.

Sporządził:

Edward Musiał

WÓJT
mgr Piotr Kosik

8

RŚ.SE. 7012.3.2016

Waganiec, 14.12.2016 r.

Gmina Waganiec
ul. Dworcowa 11
87-731 Waganiec

WARUNKI TECHNICZNE

przyłączenia do gminnej sieci wodociągowej planowanego budynku świetlicy wiejskiej na dz. 35/5 w Brudnowie będącej własnością Gminy Waganiec.

1. Wyrażamy zgodę, na podłączenie projektowanego przyłącza wodociągowego do sieci wodociągowej zlokalizowanej w drodze publicznej na działce nr 19/3 w Brudnowie.
2. Przyłącze wodociągowe wykonać przewodem PE śr. 50 mm z sieci wodociągowej średnicy 160 mm, nawiertką średnicy 150 mm.
3. W działce nr 19/3 stanowiącą drogę publiczną, przyłącze wykonać w rurze osłonowej.
4. Dla rozliczenia pobranej wody zaprojektować wewnątrz budynku wodomierz klasy C, przed którym należy zainstalować zawór antyskażeniowy.
5. Roboty wykonać przez osoby (firmy) uprawnione.
6. Poinformować Urząd Gminy o terminie rozpoczęcia i zakończenia prac.
7. Po wykonaniu i odbiorze technicznym należy zawrzeć umowę na dostawę wody.
8. Wykonać inwentaryzację powykonawczą i przekazać 1 egz. Urzędowi Gminy.

Otrzymują:

1. Adresat,
2. A/a.

WÓJT
mgr Piotr Kosik

Sporządził:
Edward Musiał

OPIS PROJEKTU ZAGOSPODAROWANIA DZIAŁKI NR 35/5

1. PODSTAWY OPRACOWANIA :

- zlecenie inwestora
- decyzja o warunkach zabudowy i zagospodarowania terenu Wójta Gminy Waganiec z dnia 26 września 2016r Nr Ir. 6733.6,7,2016
- mapa geodezyjna w skali 1 : 500
- pomiar w terenie i uzgodnienia .

2. PRZEDMIOT INWESTYCJI:

- obiekt – **BUDOWA ŚWIETLICY WIEJSKIEJ WRAZ Z NIEZBĘDNĄ INFRASTRUKTURĄ**
- lokalizacja – **Brudnowo dz 35/5 gm. Waganiec**
- inwestor – **GMINA WIEJSKA WAGANIEC**

3. ISTNIEJĄCY STAN ZAGOSPODAROWANIA DZIAŁKI :

Działka nr 35/5 położona we wsi Brudnowo przy drodze gminnej
Działka zabudowana budynkiem szkoły i budynkami towarzyszącymi .
Dojazd do działki poprzez istniejący zjazd z drogi gminnej.
Działka uzbrojona -wodociąg gminny , oczyszczalnia ścieków .

4. PROJEKTOWANE ZAGOSPODAROWANIE DZIAŁKI ;

W ramach projektu zagospodarowania terenu działki projektuje się budowę świetlicy wiejskiej wraz niezbędną infrastrukturą.
Projektowana budowa nie koliduje z istniejącymi sieciami wodociagowymi kanalizacyjnymi i energetycznymi, Teren działki płaski ,grunt gliny i piaski. Dopuszczalne naprężenie na grunt 0,15 MPa .Poziom wód gruntowych poniżej posadowienia ław fundamentowych.
Warunki geotechniczne proste, grunt średnio spoisty , twaroplastyczny ,
Projektowana budowa nie narusza interesów osób trzecich, budynek spełnia warunki obiektu dla osób niepełnosprawnych
Budowa realizowana będzie wg. projektu budowlanego
Obszar oddziaływania obiektu to teren działki nr 35/5

5. DANE LICZBOWE BILANS TERENU :

- powierzchnia działki	-	10982,00 m ²
- drogi , dojścia	-	2 300 ,00m ²
- pow. zabudowy proj. budynku świetlicy	-	138,64m ²
- pow. zabudowy ist. budynków	-	702,00m ²
- zielen –	-	7841,36 m ²
- wskaźnik pow. zabudowy do 9% został zachowany wskaźnik wynosi 988,38m ² pow. zabudowy istniejąca i projektowana 138,64m ² +702,00m ² =840,64m ²		

6. DANE OGÓLNE BUDYNKU ;

Budynek świetlicy wiejskiej

- powierzchnia zabudowy	-	138,64m ²
- powierzchnia użytkowa	-	117,60m ²
- kubatura budynku	-	750,00m ³

7. LOKALIZACJA I WPŁYW NA ŚRODOWISKO

Działka nr 35/5 położona w Brudnowie
Działka nie leży na terenach szkód eksploatacji górniczej.
Istniejąca inwestycja nie koliduje z urządzeniami podziemnymi i nadziemnymi.
Rozwiązania zastosowane w budynkach nie powodują że inwestycja nie ma negatywnego wpływu na środowisko i otoczenie sąsiednie.

8. OBSZAR ODDZIAŁYWANIA

Obszar oddziaływania obejmuje działkę nr 35/5

9. INSTALACJE

Budynek jest wyposażony w wewnętrzną instalację elektryczną, wod-kan, ogrzewanie elektryczne,

10. POSADOWIENIE

Wody gruntowe znajdują się poniżej posadowienia ław fundamentowych.
Przyjmuje się maksymalne obciążenie jednostkowe podłoża pod fundamentem nie przekraczające 150k.Pa
Grunt – piaski gliniaste średnio zagęszczone nadaje się do posadowienia ław fundamentowych bezpośrednio na podsypce piaskowej gr 10cm.
Poziom posadowienia parteru budynków 90,60

11. WARUNKI WYKONANIA ROBÓT.

Roboty budowlane prowadzić pod nadzorem osoby posiadającej stosowne uprawnienia.
Wszystkie roboty budowlane należy wykonać zgodnie ze sztuką budowlaną oraz „Warunkami technicznymi wykonania i odbioru robót budowlano-montażowych” wydanych przez Ministerstwo Gospodarki Przestrzennej i Budownictwa oraz zgodnie z przepisami BHP i P.POŻ. na budowie.
Do budowy należy użyć materiałów budowlanych posiadających odpowiednie atesty.

Projektował:

Marjan Ziemacki
upr. nr WBPP-AN-5/52/83/W

inż. Wojciech Kluz
upr. do projektowania i kierowania
w specj. konstrukcje budowlane
i inżynierskie do projektowania
w specjalności architektonicznej
K-226/02; A-227/02



<p>Posiadać się, ze niniejszy dokument został opracowany z wyniku prac geodezyjnych i kartograficznych, których rezultaty zawiera operat techniczny wpisany do ewidencji materiałów państwowego zasobu geodezyjnego i kartograficznego.</p>	<p>STAROSTA ALEKSANDROWSKI</p>
<p>Organ prowadzący państwowy zasób geodezyjny i kartograficzny</p>	<p>R.0401. 2016.1343</p>
<p>Właściciel operatu technicznego</p>	<p>29.09.2016</p>
<p>Data wpisania operatu technicznego do ewidencji materiałów zasobu</p>	<p>29.09.2016</p>
<p>Imię, nazwisko i podpis osoby reprezentującej organ</p>	<p>Jan K...</p>

OPIS TECHNICZNY BUDYNKU ŚWIETLICY WIEJSKIEJ

1. DANE OGÓLNE

1,1, PRZEZNACZENIE FUNKCJA PROGRAM UŻYTKOWY

Budynek świetlicy wiejskiej został zaprojektowany na potrzeby Gminy Waganiec.

Projektowany budynek świetlicy wiejskiej jest obiektem parterowym, niepodpiwniczonym, wolnostojącym z dachem dwuspadowym o konstrukcji drewnianej, pokryty blachą dachówkową. Z uwagi że budynek nie będzie funkcjonował całorocznie w budynku zaprojektowano ogrzewanie elektryczne.

W budynku zaprojektowano salę główną dla celów organizacji spotkań wiejskich, zaplecze kuchenne w którym będą sporządzane posiłki z gotowych produktów dostarczanych przed każdym spotkaniem. Zaprojektowano pomieszczenia higieniczno-sanitarne/ wc. męski i damski z przystosowaniem dla osób niepełnosprawnych. Świetlica wiejska będzie służyć do spędzenia czasu wolnego, rekreacji i integracji lokalnych społeczności. To miejsce spotkań mieszkańców w którym rozwijane będą zdolności i zainteresowania, stanowić będzie lokalne centrum kultury.

Świetlica może również stanowić placówkę opiekuńczo-wychowawczą wsparcia dziennego.

1,2 ZSTAWIENI POWIERZCHNI

- Pow. zabudowy 138,64 m²
- Pow. użytkowa 117,60 m²
- Kubatura 750,00 m³

2. DANE KONSTRUKCYJNO - MATERIAŁOWE

2,1 UKŁAD KONSTRUKCYJNY

Budynek zaprojektowano w technologii tradycyjnej.

- ławy fundamentowe żelbetowe monolityczne
- ściany fundamentowe murowane
- ściany przyziemia – murowane
- dach – drewniany w układzie wiązarów dachowych

2,2 ŁAWY FUNDAMENTOWE

Ławy fundamentowe zaprojektowano jako żelbetowe z betonu konstrukcyjnego klas B20 zbrojone stalą konstrukcyjną w formie belki zbrojenie podłużne 4 pręty fi 12mm strzemiona fi 6mm w formie kwadratu 20cm w rozstawie co 25cm zagęszczone przy narożnikach na długości 1m co 15cm.

Posadowienie ław fundamentowych na głębokości ca 90cm poniżej poziomu terenu.

Dopuszczalne naprężenie na grunt 0,15MPa. Ławy ułożyć na warstwie chudego betonu grubości 10cm B 10.

Beton w ławach winien być zawibrowany.

2,3 ŚCIANY FUNDAMENTOWE

Ściany fundamentowe projektuje się jako murowane z bloczków betonowych gr 24cm na zaprawie cementowej. Ocieplone styrodur gr 12cm. Ściany wyprowadzić na wysokość ca 30cm powyżej poziomu terenu.

2,4 ŚCIANY PRZYZIEMIA

Ściany zewnętrzne jako dwu warstwowe. Bloczki betonu komórkowego gr 24cm na zaprawie klejowej, ocieplone styropianem gr 16cm w technologii np. Atlas.

2,5 NADPROŻA OKIENNE I DRZWIOWE

Projektuje się nadproże żelbetowe ty L 19.

2,6 WIENIEC ŻELBETOWY

Wieniec jako belka wieńcząca żelbetowa 24x24 zbrojona 4x fi 12 strzemiona fi 6mm w rozstawie co 20cm. Beton B 20

2,7 DACH

Dach – układ z wiązarów kratowych .w rozstawie co 1,50m

Dach dwuspadowy o koncie nachylenia 25 stopni.

Cała konstrukcja dachu jako drewniana z drewna konstrukcyjnego iglastego-sosnowego klasy K27 o wilgotności 18 % w momencie montażu więźby dachowej.

Wiązary kratowe projektuje się z desek wg rysunku .Oparcie bezpośrednio na murłacie z bocznym mocowaniem przy użyciu łączników/blach metalowych.

Łacenie dachu z łat o przekroju 4x6cm.Kątrłaty gr 2,2x4cm.

Pokrycie blacha dachówkowa w kolorze grafitowym.

2,8 KOMINY

Zaprojektowano jako komin czterokanałowy wentylacyjny ty. Sidła Z sali głównej typowe kominki wentylacyjne dachowe fi 15 cm .

2,9 SCHODY ZEWNĘTRZNE TARAS

Schody i taras z kostki betonowej polbruk gr 6cm na utwardzonym podłożu z podsypki cementowo –piaskowej MPa 2,5. Spadek w stronę ternu 0,5%

2,10 TYNKI OKŁADZINY WEWNĘTRZNE

Tynki wewnętrzne cementowo wapienne gipsowane lub gipsowe. W pomieszczeniach wc płytki ceramiczne na całej wysokości. W pomieszczeniu kuchni pasek płytek nad blatem o wys 60cm z płytek ceramicznych,

2,11 PODŁOGI I POSADZKI

We wszystkich pomieszczeniach projektuje się podłogi z płytek ceramicznych antypoślizgowych.

2,12 SUFITY

Sufity projektuje się jako systemowe podwieszane z płyt kartonowo gipsowych gr 12mm . W pomieszczeniach kuchni i wc wodo-odporne.

2.13. IZOLACJE

Izolacje poziome ław fundamentowych 2x papa na lepiku ,izolacje pionowe ścian fundamentowych powłokowe obustronnie z IZOLBETU.

Izolacja pod posadzkowa 2 x folia izolacyjna gr 0,2mm.

Izolacja paroszczelna dachu z foli paroizolacyjnej o przepuszczalności 0,5 g/m²/24h.

Izolacja paroprzepuszczalna dachu z foli paro przepuszczalnej np. Tyvek

Izolacja cieplna posadzki z płyt styropianowych EPS 100-038 gr 10cm.
Izolacja ścian fundamentowych - płyty STYRODUR C- ekstrudowane frezowane gr 12cm.
Izolacja ścian zewnętrznych ze styropianu frezowanego gr 16cm.
Izolacja cieplna stropu z płyt z wełny mineralnej ROCKWOOL gr 20cm.

2,14. STOLARKA OKIENNA I DRZWIOWA

Stolarka okienna PCV w kolorze białym o współczynniku przenikania ciepła $u=1,0\text{w/m}^2\cdot\text{k}$. Okna z mikrowentylacją. oraz nawiewnikami.
Stolarka drzwiowa zewnętrzna wejściowe z PCV w kolorze grafitowym. Drzwi wewnętrzne typ np. Wołomin.

2,15 RYNNY OBRÓBK I BLACHARSKIE

Rynny o średnicy 150 mm z PCV lub z blachy powlekanej i rury spustowe o średnicy 120mm z PCV lub z blachy powlekanej w kolorze grafitowym.
Obróbki blacharskie z blachy powlekanej grubości 0,55mm w kolorze grafitowym.

2,16, ELEWACJE

Ściany fundamentowe obłożone tynkiem mozaikowym w kolorze grafitowym.

Ściany parteru z tynku mineralnego .malowane farbami sikatowymi

2,16. MALOWANIE

Malowanie sufitów wewnątrz budynku farbami emulsyjnym.

Elementy drewniane zimpregnować środkami ogniochronnymi i grzybobójczymi np. typu "ogniochron".

CHARAKTERYSTYKA EKOLOGICZNA;

Przeznaczenie obiektu nie będzie powodować powstania odpadów niebezpiecznych i emisji zanieczyszczeń gazowych, mających negatywny wpływ na środowisko naturalne, Użytkowanie obiektu nie spowoduje emisji ,hałasu ,wibracji, promieniowania jonizującego i zakłóceń elektromagnetycznych , które /jeśli wystąpią w jakimkolwiek sposób/ będą przekraczać wartości dopuszczalnych.

W miejscu lokalizacji obiektu budowlanego nie występuje drzewostan objęty ochroną. W związku z brakiem emisji zanieczyszczeń obiekt nie będzie wywierał negatywnego wpływu na powierzchnię ziemi ,gleby, wody powierzchniowe i podziemne.

CHARAKTERYSTYKA ENERGETYCZNA

Ściany zewnętrzne budynku zaprojektowano jako dwuwarstwowe gr 24cm osieplone styropianem gr 16cm .Współczynnik "k" dla tej przegrody wynosi $0,28\text{w/m}^2\cdot\text{k}$ co odpowiada wymaganiom cieplnym przegród zgodnie z obowiązującą normą $k_{\text{dop}}=0,40\text{w/m}^2\cdot\text{k}$.

Dach budynku został zaprojektowany jako drewniany kryty blacha dachówkową ,ocieplony wełną mineralną grubości 20cm. Współczynnik "k" dla tej przegrody wynosi $0,28\text{w/m}^2\cdot\text{k}$ co odpowiada wymaganiom cieplnym przegród zgodnie z obowiązującą normą $k_{\text{dop}}=0,40\text{w/m}^2\cdot\text{k}$.

Stolarka okienna i drzwiowa zewnętrzna została zaprojektowana z PCV o współczynniku "k" $=1,1\text{w/m}^2\cdot\text{k}$ co odpowiada wymaganiom cieplnym przegród zgodnie z obowiązującą normą.

Projektowany budynek został zakwalifikowany do kategorii zagrożenia ludzi ZLIII. Na podstawie rozporządzenia ministra infrastruktury z dnia 12 kwietnia 2002r. "w sprawie warunków technicznych, jakim powinny odpowiadać budynki i ich usytuowanie"/bezpieczeństwo pożarowe/ &213 dla budynków wolnostojących do dwóch kondygnacji naziemnych łącznie o kubaturze brutto do 1000m³ przeznaczonych do wykonania zawodu lub działalności usługowej lub handlowej, wymagania dotyczące klasy odporności pożarowej budynków pomija się.

Opracowany projekt budynku świetlicy wiejskiej nie jest zaliczany do żadnej wymienionej w §4.1 w/w rozporządzenia wobec czego nie wymaga uzgodnienia pod względem ochrony pożarowej.

NIERÓWNOŚNY ROBOTY

mgr inż. Roman Sekuła
upr.bud. WBPP-AN-8386-5/36/82W-k

inż. Wojciech K...

upr. bud. do projekt. i kierown. robót bud. i w
bez ograniczeń w opł. podleg. bud. i w
ograniczonym zakresie architekta

nr. upr. K... 112

upr. bud. do projekt. i kierown. robótami bez
ograniczeń w zakresie upr. bud. i w
ograniczonym zakresie architekt.

blachodachówka
 folia paroizolacyjna
 laty 4x8cm
 wełna ROCKWOOL gr. 20 cm
 więzary kratowe drewniane
 folia paroizolacyjna TYVEK
 płyty GKF gr. 12,5cm

100
 80
 60
 40
 20
 10
 0

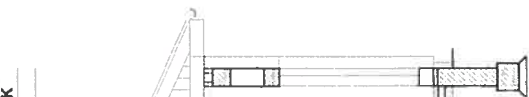

100
 80
 60
 40
 20
 10
 0

100
 80
 60
 40
 20
 10
 0

100
 80
 60
 40
 20
 10
 0

100
 80
 60
 40
 20
 10
 0

100
 80
 60
 40
 20
 10
 0

100
 80
 60
 40
 20
 10
 0

100
 80
 60
 40
 20
 10
 0

100
 80
 60
 40
 20
 10
 0

100
 80
 60
 40
 20
 10
 0

100
 80
 60
 40
 20
 10
 0

100
 80
 60
 40
 20
 10
 0

100
 80
 60
 40
 20
 10
 0

100
 80
 60
 40
 20
 10
 0

100
 80
 60
 40
 20
 10
 0

100
 80
 60
 40
 20
 10
 0

płyty ceramiczne
 beton B15 gr. 8cm
 izolacja - folia gruba 0,20mm
 styropian EPS 100 - 10 cm
 izolacja - folia gruba 0,20mm
 chudy beton B7,5 gr. 10cm
 żwirowa gruba frakcja gr. 20cm
 podłoża gruntowe

PRZEKRÓJ

Investor	GMINA WIEJSKA WAGANIEC	Skala 1:100
Temat	ŚWIETLICA WIEJSKA	Data 04.2018
Projektant	Marian Ziemecki upr. nr WBPP-AN-5/5283WK	
Projektant	mgr inż. Roman Sekula upr. nr BP-BN-IV8346/148/TOJ	

Projektant
 mgr inż. Roman Sekula
 upr. nr BP-BN-IV8346/148/TOJ

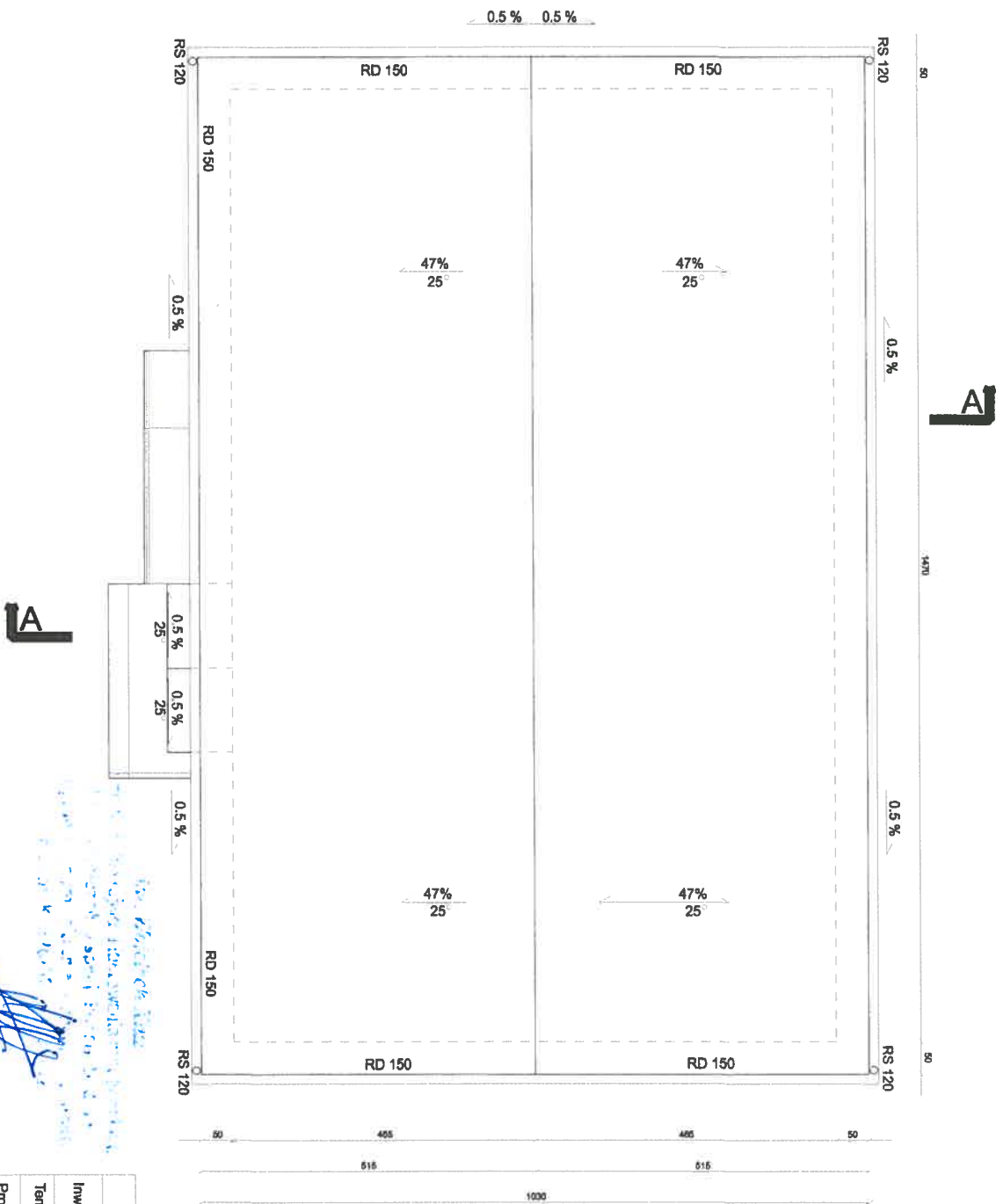

RZUT DACHU

Investor	GININA WIEJSKA WAGANIEC	Skala	1:100
Temat	\$WIETLICA WIEJSKA	Data	04.2016
Projektant	Marian Ziemecki upr. nr WBPP-AN-515263WK		
Projektant	mgr inż. Roman Sekula upr. nr BP-BN-IVB346/148/T/OA/2		

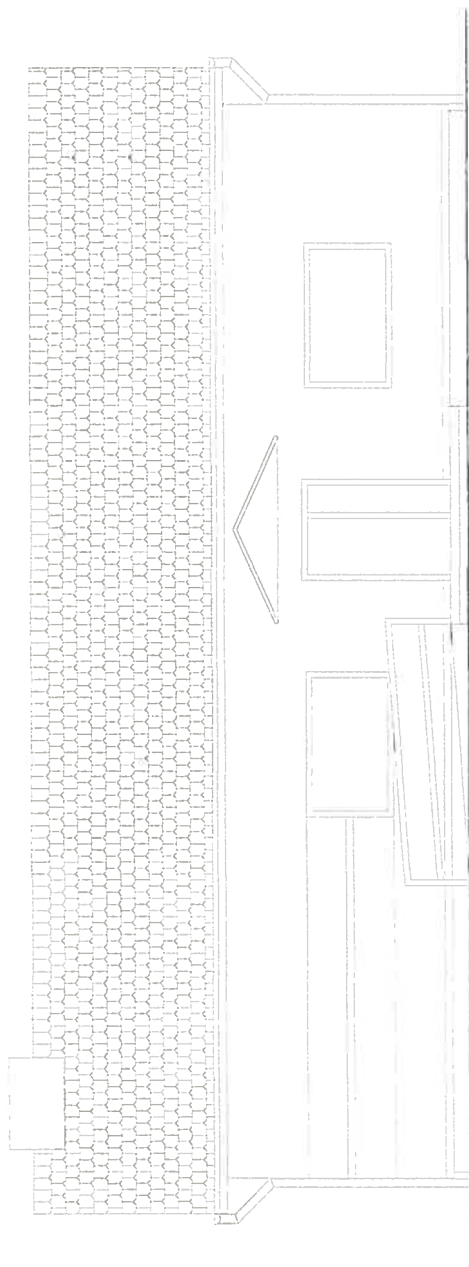

ELEWACJA FRONOTOWA

Inwestor	GMINA WIEJSKA WAGANIEC	Skala	1:100
Temat	ŚWIETLICA WIEJSKA	Data	04.2016
Projektant	Marian Ziemecki upr. nr WBPP-AN-5/52/83WK	Prosta	
Projektant	mgr inż. Roman Sekula upr. nr BP-BN-IV8346/148/TO88		

Projektant
 mgr inż. Roman Sekula
 upr. nr BP-BN-IV8346/148/TO88



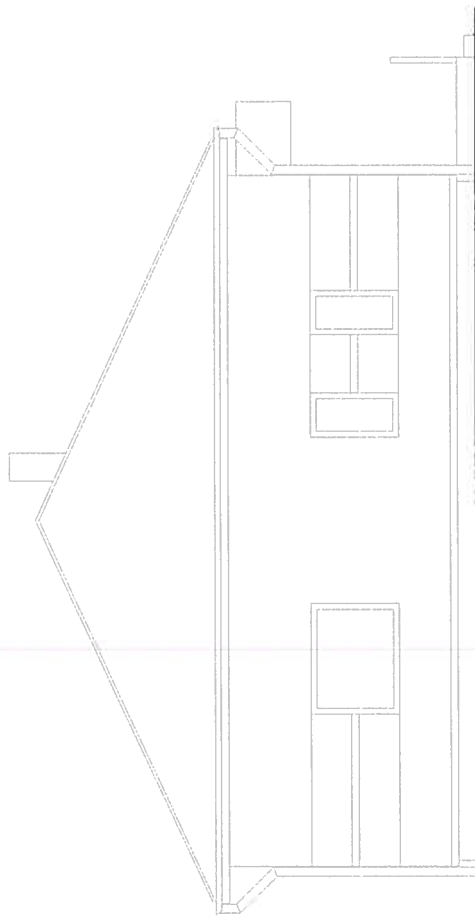

ELEWACJA BOCZNA

Inwestor	GMINA WIEJSKA WAGANIEC	Skala 1:100
Temat	ŚWIETLICA WIEJSKA	Data 04.2016
Projektant	Marlen Ziemecki upr. nr WBPP-AN-5/52/83WK	
Projektant	mgr inż. Roman Sekula upr. nr BP-BN-IV8346/148/TO89	

Handwritten signature and stamp.

Handwritten signature and stamp.

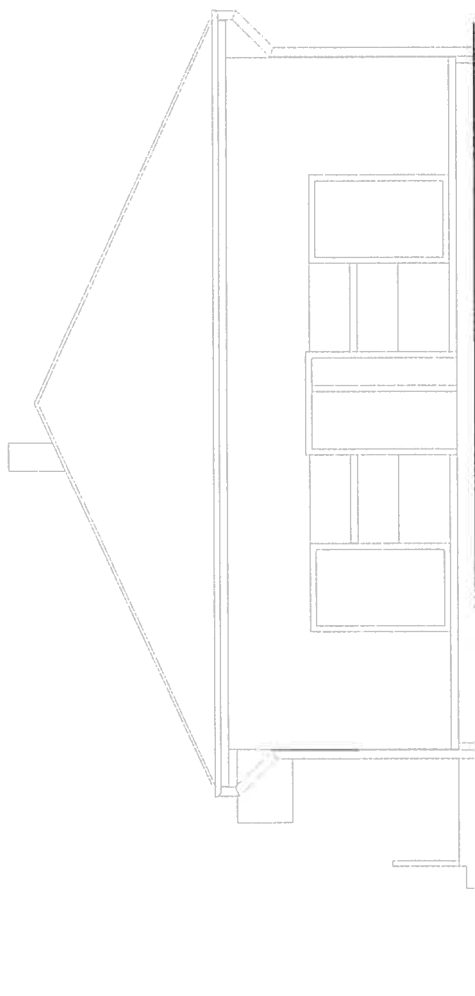

ELEWACJA BOCZNA

Inwestor	GINA WIEJSKA WAGANIEC	Skala 1:100
Temat	ŚWIELICA WIEJSKA	Data 04.2016
Projektant	Marian Ziemecki upr. nr WBPP-AN-S/52/83WK	
Projektant	mgr inż. Roman Sekula upr. nr BP-BN-IV/8346/148/TO/89	

[Handwritten signature]

[Handwritten signature]

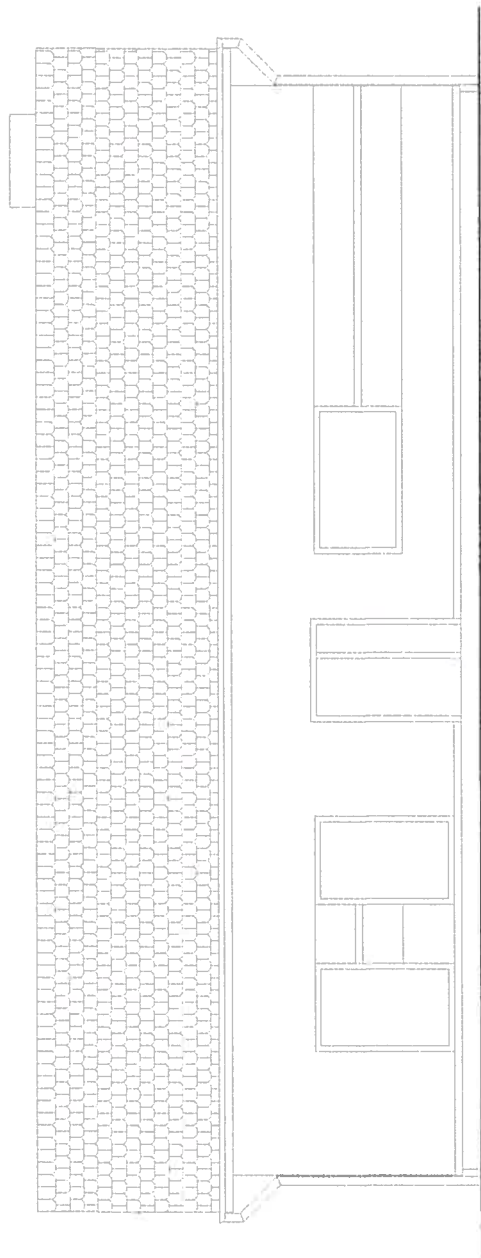

ELEWACJA TYLNA

Investor	GMINA WIEJSKA WAGANIEC	Skala 1:100
Temat	ŚWIETLICA WIEJSKA	Data 04.2016
Projektant	Marian Złamecki upr. nr WBPP-AN-5/52/83/MK	
Projektant	mgr inż. Roman Sekula upr. nr BP-BN-IV3346/148/TO28	

[Handwritten signature]

[Handwritten signature]

WIENIEC ŻELBETOWY 24 x 24 CM

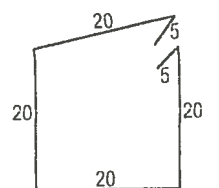
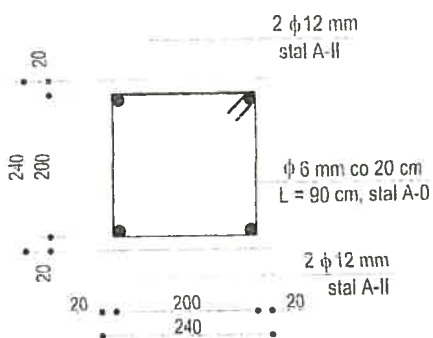
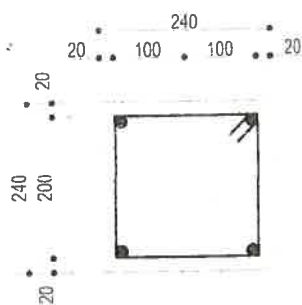

φ 6 mm co 20 cm
L = 90 cm, stal A-0

ZBROJENIE NAROŻNIKÓW WIENCA

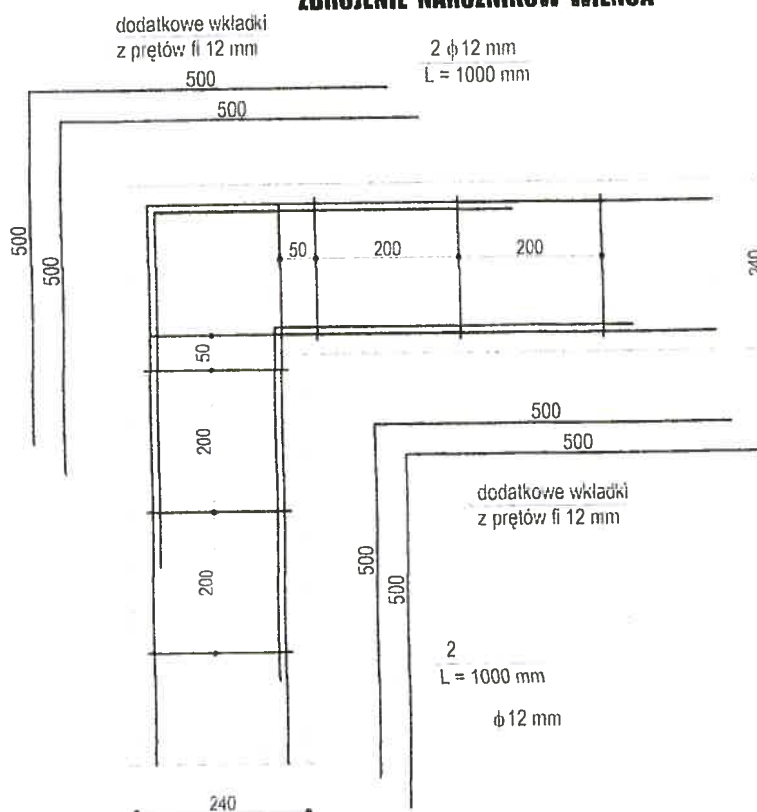

MOCOWANIE MURŁATU DO WIENCA

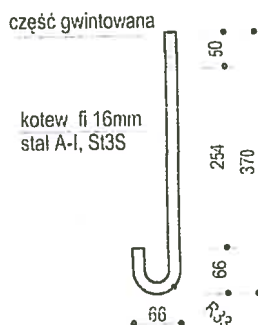
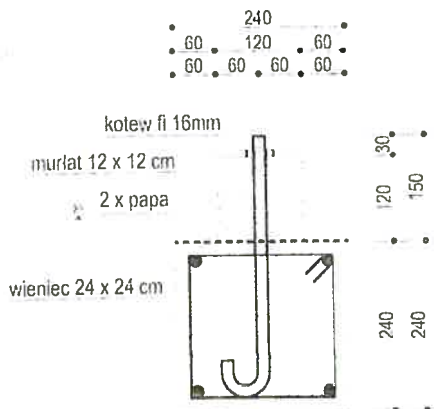

Inwestor: GMINA WIEJSKA WAGANIEC
Temat: ŚWIELICA WIEJSKA
Projektant: Marien Ziemecki
mgr inż. Roman Sokołowski
upr. nr BP-BN-IV8346/148/TO/88

Skala: 1:100

Data: 04.2016

25

KONSTRUKCJA WIAZARA

styk montażowy
pasa górnego

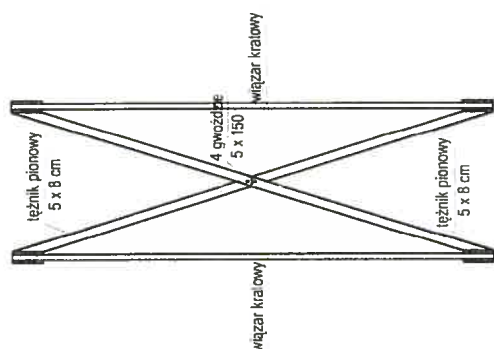
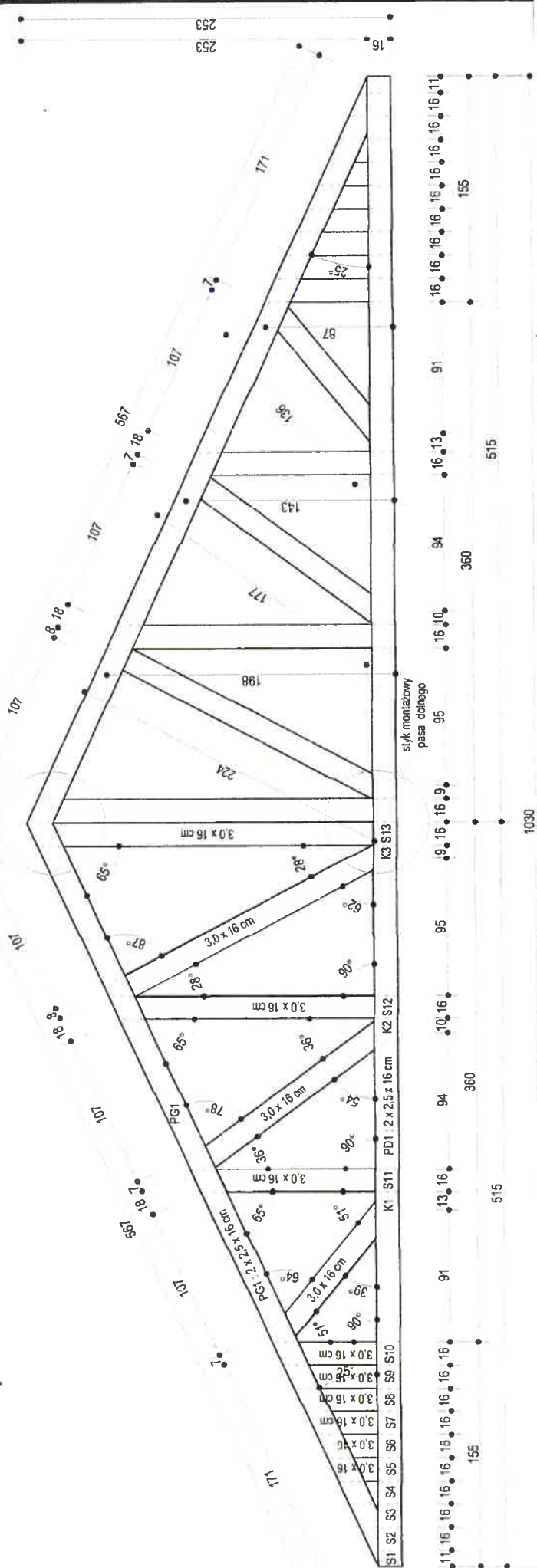

WYKAZ WIEŻBY DACHOWEJ W1

L.p.	Przekrój belki	Długość belki	Ilość	Objętość
	[cm ²]	[cm]	[szt.]	[m ³]
S1	slupek 3 x 16	21,1	2	0,01
S2	slupek 3 x 16	28,4	2	0,01
S3	slupek 3 x 16	35,8	2	0,01
S4	slupek 3 x 16	43,2	2	0,01
S5	slupek 3 x 16	50,6	2	0,01
S6	slupek 3 x 16	57,9	2	0,01
S7	slupek 3 x 16	65,3	2	0,01
S8	slupek 3 x 16	72,7	2	0,01
S9	slupek 3 x 16	80,1	2	0,01
S10	slupek 3 x 16	87,4	2	0,01
S11	slupek 3 x 16	142,7	2	0,01
S12	slupek 3 x 16	198,0	2	0,02
S13	slupek 3 x 16	253,4	2	0,02
K1	krzyżulec 3x16	136,0	2	0,01
K2	krzyżulec 3x16	177,0	2	0,02
K3	krzyżulec 3x16	224,0	2	0,02
PG1	pas d. 2,5 x 16	515,0	4	0,08
N1	nakładka górna 288x400x15	567,0	4	0,09
N2	nakładka dolna 160x80x15	567,0	2	0,01
RAZEM:				0,39

UWAGA : WSZYSTKIE SLUPKI I KRZYŻULCE NALEŻY ŁĄCZYĆ
Z PASEM DOLNYM I GÓRNYM PRZY UŻYCIU GWOZDZI 3,5 x 90 mm.
STOSUJĄC PO 4 SZTUKI W KAŻDYM WĘZLE.
Ilość gwoździ przypadająca na jeden wiązar : 31 x 2 x 4 szt. = 248 sztuk

Skala
1:100

Data
04.2016

Investor
GMINA WIEJSKA WAGANIEC

Temat
ŚWETLICA WIEJSKA

Projektant
Marek Ziomecki
mgr inż. Roman Szala
upr. nr WP-P-AN-002/83WIK

Projektant
upr. nr BP-BN-146349/149/TO/89

INFORMACJA DOTYCZĄCA BEZPIECZEŃSTWA I OCHRONY ZDROWIA

1. Część opisowa:

Informacja dotycząca bioz dla obiektu pn. "Budowa Świetlicy wiejskiej" dla Inwestora - Gminy Wiejskiej Waganiec.

2. Zakres robót dla całego zamierzenia budowlanego:

- zaplecze budowy,
- budowa świetlicy wiejskiej,
- zagospodarowanie terenu.

3. Kolejność realizacji zadania:

- zaplecze budowy,
- budowa świetlicy wiejskiej ,
- zagospodarowanie terenu.

4. Wykaz istniejących obiektów na terenie nieruchomości:

Działka zabudowana, uzbrojona w przyłącze wodociągowe, kanalizacyjne i elektryczne.

5. Wskazanie elementów zagospodarowania działki, które mogą stwarzać zagrożenie bioz:

Nie dotyczy.

6. Wskazania dotyczące przewidywanych zagrożeń występujących podczas realizacji robót rozbiórkowych, z określeniem skali oraz miejsca i czasu ich występowania:

Zgodnie z art. 20 ust. 1 pkt. 1b oraz art. 21a ust. 2 Ustawy „Prawo Budowlane” należy uwzględnić specyfikę robót ziemnych (przysypanie ziemią) oraz upadku z wysokości. Pozostałe elementy zgodnie z cytowaną Ustawą od numeru 2 do 10 nie wystąpi przy realizacji w/w robót. Skala zagrożeń jest jednak niewielka. Wszystkie roboty ziemne prowadzone będą do głębokości nie większej niż 1,2 m w gruntach pochodzenia organicznego półspoiстых , zatem eliminuje się w sposób naturalny możliwości zasypania pracownika. Jednak wszelkie roboty ziemne winny być prowadzone ręcznie, mechanicznie i pod nadzorem a obręb zabezpieczony w sposób trwały przed wstępem osób trzecich. Nie wstępują roboty na wysokościach.

7. Wskazanie sposobu instruktażu pracowników przed przystąpieniem do realizacji robót szczególnie niebezpiecznych:

Zgodnie z obowiązującymi przepisami BHP każdy zatrudniony posiadać musi ważne badania lekarskie, ważne okresowe szkolenie BHP oraz każdorazowo przed przystąpieniem do wykonywania nowej czynności szkolenie stanowiskowe BHP. Instruktaż winien w sposób wyczerpujący wykazać istniejące zagrożenia i sposoby ich uniknięcia.

8. Środki techniczne i organizacyjne, zapobiegające niebezpieczeństwom wynikającym z wykonywania robót budowlanych w strefach szczególnego zagrożenia zdrowia lub w ich sąsiedztwie, w tym zapewniającą bezpieczną komunikację, umożliwiającą szybką ewakuację na wypadek pożaru, awarii i innych zagrożeń:

- pracownicy wyposażeni we właściwą odzież roboczą,
- wszelkie rusztowania posiadające atesty i przed użyciem odebrane każdorazowo,
- pracownicy wyposażeni bezwzględnie w kaski,
- wszelkie wykopy zabezpieczone barierkami ochronnymi ,
- użycie drabin możliwe wyłącznie w przypadku oryginalnych posiadających aktualne dopuszczenia,
- organizacja na budowie zgodnie z opracowanym i zatwierdzonym przez wykonawcę „Planu Zagospodarowania Placu Budowy” ze szczególnym zaakceptowaniem dróg ewakuacyjnych nie kolidujących z miejscami składowania zgodnie z obowiązującymi przepisami BHP.

Opracował

Marian Ziemecki
upr. nr WBPP-AN-5/52/83/WK

Jest upoważniony do :

1. kierowania, nadzorowania i kontrolowania budowy i robót, kierowania i kontrolowania wytwarzania konstrukcyjnych elementów budowlanych oraz ocenia i badania stanu technicznego w zakresie wszelkich budynków i innych budowli - a) powszechnie znanych rozwiązaniach konstrukcyjnych, z wyłączeniem linii, węzłów i stacji kolejowych, dróg oraz lotniskowych dróg startowych i manipulacyjnych, mostów, budowli hydrotechnicznych i wodnomelioracyjnych,
2. sporządzania w budownictwie osób fizycznych projektów w zakresie rozwiązań architektonicznych: a/ budynków inwentarskich i gospodarczych, adaptacji projektów typowych i powtarzalnych innych budynków oraz sporządzania planów zagospodarowania działki związanych z realizacją tych budynków, b/ budowli nie będących budynkami.

Za zgodność z oryginałem

Mr. an Ziemecki
upr. nr WBPP-AN-8386-5/52/83Wk

Z upoważnienia Wojewody
Ciężki ANCIET WOLNOSTA

mgr inż. Mch. Bogusław Stroszejn
DYREKTOR BURA

URZĄD WOJEWODZKI
w Włocławku

adres terenowego organu
administracji państwowej

WBPP-AN-8386-5/52/83 WK

D E C Y Z J A

Na podstawie § 5, 6, 7 § 13 ust. 1 rozporządzenia
Ministra Gos
podarki Terenowej i Ochrony Środowiska z dnia 26
lutego 1975 r.
w sprawie samodzielnych funkcji technicznych w
budownictwie
(Dz. U. Nr 0, poz. 46 / 75 stwierdza się, że

(Obywatel M A B I A N Z I E M E C K I
(wymienie imię - imiona i nazwisko)

technik budowlany, -

(wymienie tytuł zawodowy)
młodziny dnia 24.11.1953r. w Aleksandrowie Ku.

posiada przygotowanie zawodowe, upoważniający do wykonania
samodzielnej funkcji k i e r o w n i k a b u d o w y
i r o b ó t, -

we specjalności konstrukcyjno - budowlanej,
określonej rodzaj specjalności techniczno-budowlanej lub specjalizacji zawodowej

(Obywatel) MARIAN ZIEMECKI
(imię - imiona i nazwisko)

jest upoważniony do:

Zakres upoważnień na odwołanie, -

Urząd Wojewody
Ciężki Ziemecki
I. K. Jagwłonińska 17
87-730 Nieszawa
2. AN "a/a
upoważnienia Wojewody
Ciężki ANCIET WOLNOSTA
mgr inż. Mch. Bogusław Stroszejn
DYREKTOR BURA
(wymienie imię - imiona i nazwisko)
(wymienie tytuł zawodowy)
(wymienie rodzaj specjalności techniczno-budowlanej lub specjalizacji zawodowej)
(wymienie zakres prawa wykonywania samodzielnych funkcji technicznych w budownictwie wynikający odpowiednio do rodzaju funkcji specjalności techniczno-budowlanej z przepisów § 1 ust. 1, § 2 ust. 2, § 4 ust. 1, § 5 ust. 2, § 6

Niniejsze zaświadczenie potwierdza zawarcie obowiązkowego ubezpieczenia od odpowiedzialności cywilnej inżynierów budownictwa.

Przedmiotem ubezpieczenia jest odpowiedzialność cywilna deliktowa i kontraktowa ubezpieczonego za szkody wyrządzone w związku z wykonywaniem samodzielnych funkcji technicznych w budownictwie w zakresie posiadanych uprawnień budowlanych.

Suma gwarancyjna na jedno zdarzenie w okresie ubezpieczenia wynosi **50.000 EUR**.

O fakcie powstania szkody należy zawiadomić STU Ergo Hestia S.A. niezwłocznie, nie później niż w ciągu 14 dni od chwili uzyskania wiadomości przez poszkodowanego o roszczeniu, które może rodzić odpowiedzialność cywilną ubezpieczonego.

Posiadanie ubezpieczenia obowiązkowego w ramach umowy generalnej zawartej pomiędzy PIIB a STU Ergo Hestia S.A. umożliwia członkom Izby zawarcie dodatkowego ubezpieczenia od odpowiedzialności cywilnej na wyższe sumy gwarancyjne.

Wszelkie zapytania dotyczące ubezpieczeń OC podstawowych i dodatkowych oraz wnioski o zawarcie umów dotyczących ubezpieczeń dodatkowych, których okres ubezpieczenia rozpoczyna się od dnia 1 stycznia 2011 roku i później, należy kierować bezpośrednio do Ergo Hestii:

- a) telefonicznie pod nr 801 107 107 - z telefonu stacjonarnego lub pod (58) 555 55 55 - z telefonu komórkowego,
- b) mailowo na adres szkody@ergohestia.pl,
- c) faxem na nr (58) 555 60 61.

Do dyspozycji członków Polskiej Izby Inżynierów Budownictwa w sprawach ubezpieczeń pozostaje także biuro Krajowej Rady.

Małgorzata Ziomecka
WBPP-PIIB-366-5/52/83Wk



P O L S K A
I Z B A
INŻYNIERÓW
BUDOWNICTWA

Bydgoszcz 2015-12-22
(miejscowość, data)

Zaświadczenie

Pan/Pani **ZIEMECKI MARIAN**

miejsce zamieszkania

87-730 NIESZAWA

PL K. JAGIELLOŃCZYKA 17

jest członkiem Kujawsko-Pomorskiej

Okręgowej Izby Inżynierów Budownictwa

o numerze ewidencyjnym

KUP/BO/2896/01

i posiada wymagane ubezpieczenia od odpowiedzialności cywilnej.

Niniejsze zaświadczenie jest ważne od dnia

2016-01-01

do dnia

2016-12-31

KUJAWSKO POMORSKA OKRĘGOWA
IZBA INŻYNIERÓW BUDOWNICTWA
w BYDGOSZCZY

85-030 BYDGOSZCZ, ul. B. Rumieńskiego 6
tel. 52 366 70 50 • fax 52 366 70 59

PRZEWODNICZĄCY
Rady Okręgowej Izby

prof. dr hab. inż. Adam Podthorecki
(pieczęć i podpis przewodniczącego)

Toruń data 1989-11-30

Nr BP-RN-IV/8346/148/TO/89

DECYZJA O STWIERDZENIU PRZYGOTOWANIA ZAWODOWEGO
do pełnienia samodzielnych funkcji technicznych w budownictwie

Na podstawie § 6 ust. 3, i § 13 ust. 1 pkt 2 lit.

rozporządzenia Ministra Gospodarki Terenowej i Ochrony Środowiska z dnia 20 lutego 1975
w sprawie samodzielnych funkcji technicznych w budownictwie (Dz.U. Nr 8, poz. 46) stwierdza się, że:

Obywatel (ka) ROMAN S E K U Ł A

(imię i nazwisko)

mgr inż. budownictwa

(tytuł naukowy - zawodowy)

urodzony (a) dnia 10 czerwca 1955 r. w Nieszawie

posiada przygotowanie zawodowe upoważniające do wykonywania samodzielnej funkcji
projektanta

(rodzaj funkcji)

konstrukcyjno - budowlanej

(rodzaj specjalności techniczno-budowlanej)

ogólnobudowlanym

w zakresie

(specjalizacja zawodowa)

WDA 218-KI 50.009 plm, 715

Za zgodność z oryginałem

Mi an Zimecki
upr. nr WBPP-AN-8386-5/52/83Wk

Obywatel (ka)

ROMAN S E K U Ł A

(imię i nazwisko)

Jest upoważniony (a) do:

1. Sporządzania projektów w zakresie rozwiązań konstrukcyjno-budowlanych budynków oraz innych budowli, z wyłączeniem linii, węzłów i stacji kolejowych, dróg oraz lotniskowych dróg startowych i manipulacyjnych, mostów, budowli hydrotechnicznych i melioracji wodnych.

2. Sporządzania w budownictwie osób fizycznych projektów w zakresie rozwiązań architektonicznych:
a/ budynków mieszkalnych, inwentarskich i gospodarczych, adaptacji projektów typowych i powtarzalnych innych budynków oraz sporządzania planów zagospodarowania działki związanych z realizacją tych budynków,
b/ budowli nie będących budynkami.

Otrzymują:

1. Ob. Roman Sekuła
ul. Wyszynskiego 18a/20
87-100 T o r uń
2. a/a

Opłatę składową w wysokości

500 - zł pobrano

i skasowano po kopii decyzji.



Dyrektor Wydziału

Podpis i pieczęć w sprawie



P O L S K A
I N Ż Y N I E R O W
BUDOWNICTWA

Bydgoszcz 2015-12-18

(miejscowość, data)

Zaświadczenie

Pan/Pani **SEKUŁA ROMAN**

miejsce zamieszkania

87-100 TORUŃ

UL. ŚWIATOWIDA 16

jest członkiem Kujawsko-Pomorskiej

Okręgowej Izby Inżynierów Budownictwa

o numerze ewidencyjnym

KUPIBO/2214/01

i posiada wymagane ubezpieczenia od odpowiedzialności cywilnej.

Niniejsze zaświadczenie jest ważne od dnia

2016-01-01

do dnia

2016-06-30

Za zgodność z oryginałem.

M: in Ziemecki
nr WBPP-AN-8306-5/52/83W

KUJAWSKO-POMORSKA OKRĘGOWA
IZBA INŻYNIERÓW BUDOWNICTWA
w BYDGOSZCZY
ul. B. Rumieńskiego 6
tel. 52 368 70 60 - fax 52 368 70 60

PRZEWODNICZĄCY
Rady Okręgowej Izby

prof. dr hab. inż. Podstawa Podpisu

Niniejsze zaświadczenie potwierdza zawarcie obowiązkowego ubezpieczenia od odpowiedzialności cywilnej inżynierów budownictwa.

Przedmiotem ubezpieczenia jest odpowiedzialność cywilna deliktów i kontraktowa ubezpieczonego za szkody wyrządzone w związku z wykonywaniem samodzielnych funkcji technicznych w budownictwie w zakresie posiadanych uprawnień budowlanych.

Suma gwarancyjna na jedno zdarzenie w okresie ubezpieczenia wynosi **50.000 EUR**.

O fakcie powstania szkody należy zawiadomić STU Ergo Hestia S.A. niezwłocznie, nie później niż w ciągu 14 dni od chwili uzyskania wiadomości przez poszkodowanego o roszczeniu, które może rodzić odpowiedzialność cywilną ubezpieczonego.

Posiadanie ubezpieczenia obowiązkowego w ramach umowy generalnej zawartej pomiędzy PIIB a STU Ergo Hestia S.A. umożliwia członkom Izby zawarcie dodatkowego ubezpieczenia od odpowiedzialności cywilnej na wyższe sumy gwarancyjne.

Wszelkie zapytania dotyczące ubezpieczeń OC podstawowych i dodatkowych oraz wnioski o zawarcie umów dotyczących ubezpieczeń dodatkowych których okres ubezpieczenia rozpoczyna się od dnia 1 stycznia 2011 roku i później, należy kierować bezpośrednio do Ergo Hestii:

- a) telefonicznie pod nr 801 107 107 - z telefonu stacjonarnego lub pod (58) 555 55 55 - z telefonu komórkowego,
- b) mailowo na adres szkody@ergohestia.pl,
- c) faxem na nr (58) 555 60 61.

Do dyspozycji członków Polskiej Izby Inżynierów Budownictwa w sprawach ubezpieczeń pozostaje także biuro Krajowej Rady.



PODKARPACKA
OKRĘGOWA
IZBA
INŻYNIERÓW
BUDOWNICTWA

Rzeszów, 2016-04-26

(miejscowość data)

Zaświadczenie

Pań/Pani **Wojciech Kluz**
miejsce zamieszkania **ul. Wyszyńskiego 73**
39-100 Ropczyce

jest członkiem Podkarpackiej Okręgowej Izby Inżynierów
Budownictwa o numerze ewidencyjnym **PDK/BO/0177/03**
i posiada wymagane ubezpieczenie od odpowiedzialności
cywilnej

Niniejsze zaświadczenie ważne jest
od dnia **2016-05-01** do dnia **2017-04-30**

Pzewodniczący Rady
Podkarpackiej Okręgowej
Izby Inżynierów Budownictwa

mgr inż. Zdzisław Detyła

Za zgodność z oryginałem

M. 
zpr. nr WBPP-AN-8386-5/52/83V



WOJEWODA PODKARPACKI

35-959 Rzeszów, skr. poczt. 297

ul. Grunwaldzka 15

R.XII.A.-7131/86/02

Rzeszów, 2002 - 11 - 08

DECYZJA
O NADANIU UPRAWNIENÍ BUDOWLANYCH

Na podstawie art. 13 ust. 1 pkt 1 i 2, ust. 3 i 4, art. 14 ust. 1 pkt 2 i ust. 3 pkt 1 i 3 ustawy z dnia 7 lipca 1994 r. Prawo budowlane (jednolity tekst: Dz. U. Nr 106 poz. 1126 z 2000 r. z późn. zm.) oraz art. 62 ustawy z dnia 15 grudnia 2000 r. o samorządach zawodowych architektów, inżynierów budownictwa oraz urbanistów (Dz. U. Nr 5 poz. 42 z 2001 r. i zm. Dz. U. Nr 23 poz. 221 z 2002 r.) oraz § 4 ust. 2 i § 9 ust. 1 rozporządzenia Ministra Gospodarki Przestrzennej i Budownictwa z dnia 30 grudnia 1994 r. w sprawie samodzielnych funkcji technicznych w budownictwie (Dz. U. Nr 8 poz. 38 z 1995 r. z późn. zm.) i art. 104 Kodeksu postępowania administracyjnego (jednolity tekst: Dz. U. Nr 98 poz. 1071 z 2000 r.), po ustaleniu, że spełnione zostały warunki w zakresie przygotowania zawodowego oraz po złożeniu egzaminu na uprawnienia budowlane z wynikiem pozytywnym

Pan WOJCIECH KLUZ

inżynier

(kierunek studiów - budownictwo)

ur. 15 lutego 1972r. w Rzeszowie

otrzymuje

UPRAWNIENIA BUDOWLANE

Nr ewid. K- 226/02

do projektowania i kierowania robotami budowlanymi,

w specjalności konstrukcyjno-budowlanej

bez ograniczeń

Od niniejszej decyzji służy odwołanie do Głównego Inspektora Nadzoru Budowlanego w Warszawie, za pośrednictwem Wojewody Podkarpackiego, w terminie 14 dni od daty jej otrzymania.

Otrzymują

I Pan inż. Wojciech Kluz

ul. Wyszyńskiego 73

35-111 Rzeszów

1 1 1

Za zgodność z oryginałem

M: **an Ziemecki**
upr. nr WBPP-AN-8386-5/52/83Wk

* OŚWIADCZENIE
(projektanta – sprawdzającego**)
o sporządzeniu projektu budowlanego zgodnie z obowiązującymi przepisami
oraz zasadami wiedzy technicznej

Ja niżej podpisany :

HUBERT RYNKOWSKI

Nr PESEL: **38082004034**

Zamieszkały w **TORUNIU** ul. **STORCZYKOWA 64**

Kod pocztowy: **87-100** poczta: **TORUŃ**

Oświadczam, że projekt budowlany (opracowanie z ...maja 2016r...)
dotyczący inwestycji (podać rodzaj inwestycji)

...wewnętrzna instalacja wod-kan i ciepł. w...
...budynku świetlicy w Wąganec...

opracowany na rzecz Inwestora (podać pełną nazwę inwestora)

...Gmina Wiejska...
...Wąganiec...

**został opracowany zgodnie z obowiązującym prawem oraz zasadami
wiedzy technicznej**

Data złożenia oświadczenia

25 maj 2016r

Czytelny podpis
Składającego oświadczenie

PROJEKTANT
inżynier sanit. i ochr. środow.
inż. Hubert Rynkowski
upr. Nr BP-RN-V/66/TO/84
upr. Rzeczozn. PZITS Nr 1214
upr. Nr GP. I. 7342/112/TO/93
(bez ograniczeń)

* wymóg art. 20 ust. 4 Ustawy z dnia 07.07.1994 roku – Prawo Budowlane (Dz. U. 2003.2007.2016 ze zmianami)

**niepotrzebne słowo (projektant lub sprawdzający) wykreślić

Opis techniczny

do projektu budowlanego wewnętrznej instalacji wod-kan, ciepłej wody,
dla budynku świetlicy wiejskiej w Wagańcu

1. Podstawa opracowania

- 1.1. Zlecenie i umowa z inwestorem
- 1.2. Projekt budowlany świetlicy wiejskiej w Wagańcu
- 1.3. Warunki techniczne z U.G. w Wagańcu
- 1.4. Wizja lokalna i pomiary w terenie

2. Zakres opracowania

Projekt niniejszy obejmuje wykonanie wod-kan, cwu w omawianym budynku.

3. Wewnętrzna instalacja wodociągowa

Do omawianego budynku jest doprowadzona woda z sieci wiejskiej.

3.1. Bilans wody

Wodę należy doprowadzić do następujących urządzeń sanitarnych na poddaszu o jednostkowym zapotrzebowaniu jak niżej.

<i>Lp.</i>	<i>Urządzenie</i>	<i>szt.</i>	<i>N</i>	<i>Razem N</i>
1.	Spluczka ustępowa	3	0,13	0,39
2.	Umywalka	2	0,14	0,28
3.	Zlewozmywak	1	0,14	0,14

Razem 0,81

$$q = 0,55 \times \sqrt{0,81} = 0,55 \times 0,90 = \underline{\underline{0,495 \text{ dm}^3/\text{s}}}$$

Podstawą powyższego obliczenia zapotrzebowania wody jest Polska Norma PN-92/B-01706.

$$q = 0,698 (\sum q_n)^{0,5} - 0,12 = \underline{0,499 dm^3/s}$$

3.2. Rozwiązanie

Wewnętrzną instalację wodociągową zaprojektowano z rur stalowych, ocynkowanych o średnicach ϕ 15,20 i 25 mm. Rozprowadzenie przewodów na ścianach budynku do umywalki i zlewozmywaka. Szczegółowe rozwiązanie podają załączone rysunki.

Uwaga!

Na wejściu wody do budynku za wodomierzem należy zamontować zawór antyskażeniowy.

4. Instalacja ciepłej wody

Ciepłą wodę należy doprowadzić do umywalki, oraz zlewozmywaka

Przygotowanie ciepłej wody nastąpi w elektrycznym podgrzewaczu przepływowym $V_u = 5 dm^3$.

Na przewody do ciepłej wody należy użyć rury stalowe ocynkowane (jak dla wody zimnej).

5. Odprowadzenie ścieków.

Ścieki z ubikacji oraz kuchni zostaną odprowadzone grawitacyjnie do istniejącej kanalizacji wiejskiej przewodami z PCV ϕ 0,11, 0,09m
Szczegółowe rozwiązanie podają załączone rysunki.

6. Uwagi końcowe

- Całość robót należy wykonać zachowując wymogi aktualnie obowiązujących norm polskich, branżowych oraz warunków technicznych wykonawstwa (Dz.U. Nr 45 z dnia 26.07.1989r. Monitor Polski Zarządzenie Nr 47 z dnia 29.05.1989r.)

- Przed oddaniem instalacji, oraz kotła do użytku winien być sporządzony protokół przez wykonawcę o przeprowadzonej próbie szczelności oraz drożności kanałów wentylacyjnych i dymowych.
- Wewnętrzną instalację wod-kan, cwu i C.O. z kotłownią należy wykonać zachowując wymagania zawarte w Rozporządzeniu Ministra Infrastruktury z dnia 12 kwietnia 2002r. w sprawie warunków technicznych jakim powinny odpowiadać budynki i ich usytuowania (Dz.U. Nr 75 poz. 690 z 2002r. wraz z późniejszymi zmianami.)

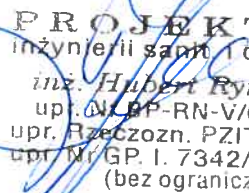
PROJEKTANT
inżynierii sanit. i ochr. środ.
inż. Hubert Rynkowski
upr. MLPP-RN-V/66/TO/84
upr. Rzeczozn. PZITS Nr 1214
upr. Nr/GP. I. 7342/112/TO/93
(bez ograniczeń)

Informacja dotycząca bezpieczeństwa i ochrony zdrowia

dla inwestycji pn „*Wewnętrzna instalacja wod-kan.*”
w świetlicy wiejskiej w Wagańcu.

Inwestor U.G. w Wagańcu

Wskazanie elementów, które mogą stwarzać zagrożenie "bioz".

Nie dotyczy

Wskazania dotyczące przewidywanych zagrożeń występujących podczas realizacji robót budowlanych z określeniem skali oraz miejsca i czasu ich występowania.

Zgodnie z art. 20 ust 1 pkt 1 oraz art. 21a ust2. Ustawy Prawo budowlane zgodnie z cytowaną ustawą od nr 2 - 10 nie wystąpią przy realizacji w/w obiektu.

Wskazania sposobu instruktażu pracowników przed przystąpieniem do realizacji robót szczególnie niebezpiecznych.

Zgodnie z obowiązującymi przepisami BHP każdy zatrudniony posiadać musi ważne badania lekarskie., ważne okresowo szkolenie BHP oraz każdorazowo przed przystąpieniem do wykonywania nowej czynności szkolenie stanowiskowe BHP. Instruktaż winien w sposób wyczerpujący wykazywać istniejące zagrożenia i sposoby ich uniknięcia.

Środki techniczne i organizacyjne, zapobiegające niebezpieczeństwom wynikającym z wykonywania robót budowlanych w strefach szczególnego zagrożenia zdrowia lub w ich sąsiedztwie, w tym zapewniającą bezpieczną komunikację, umożliwiającą szybką ewakuację na wypadek pożaru, awarii i innych zagrożeń:

- pracownicy wyposażeni we właściwą odzież roboczą
- wszelkie rusztowania posiadające atesty i przed użyciem odebrane każdorazowo
- wszelkie wykopy zabezpieczone barierkami ochronnymi
- pracownicy wyposażeni bezwzględnie w pasy wysokościowe
- użycie drabin możliwe wyłącznie w przypadku oryginalnych, posiadających aktualne dopuszczenia
- organizacja na budowę zgodnie z opracowanym i zatwierdzonym przez wykonawcę "Planu Zagospodarowania Placu Budowy" ze szczególnym zaakceptowaniem dróg ewakuacyjnych nie kolidujących z miejscami składowania zgodnie z obowiązującymi przepisami BHP.

PROJEKTANT
Inżynierii sanit. i ochr. środow.
inż. Hubert Bynkowski
upr. Nr BP-RN-V/66/TO/84
upr. Rzeczozn. PZITS Nr 1214
upr. Nr GP. I. 7342/112/TO/93
(bez ograniczeń)

PROFIL KANALIZACYJNY ORAZ ROZWINIĘCIE ZIMNEJ I CIEPŁEJ WODY

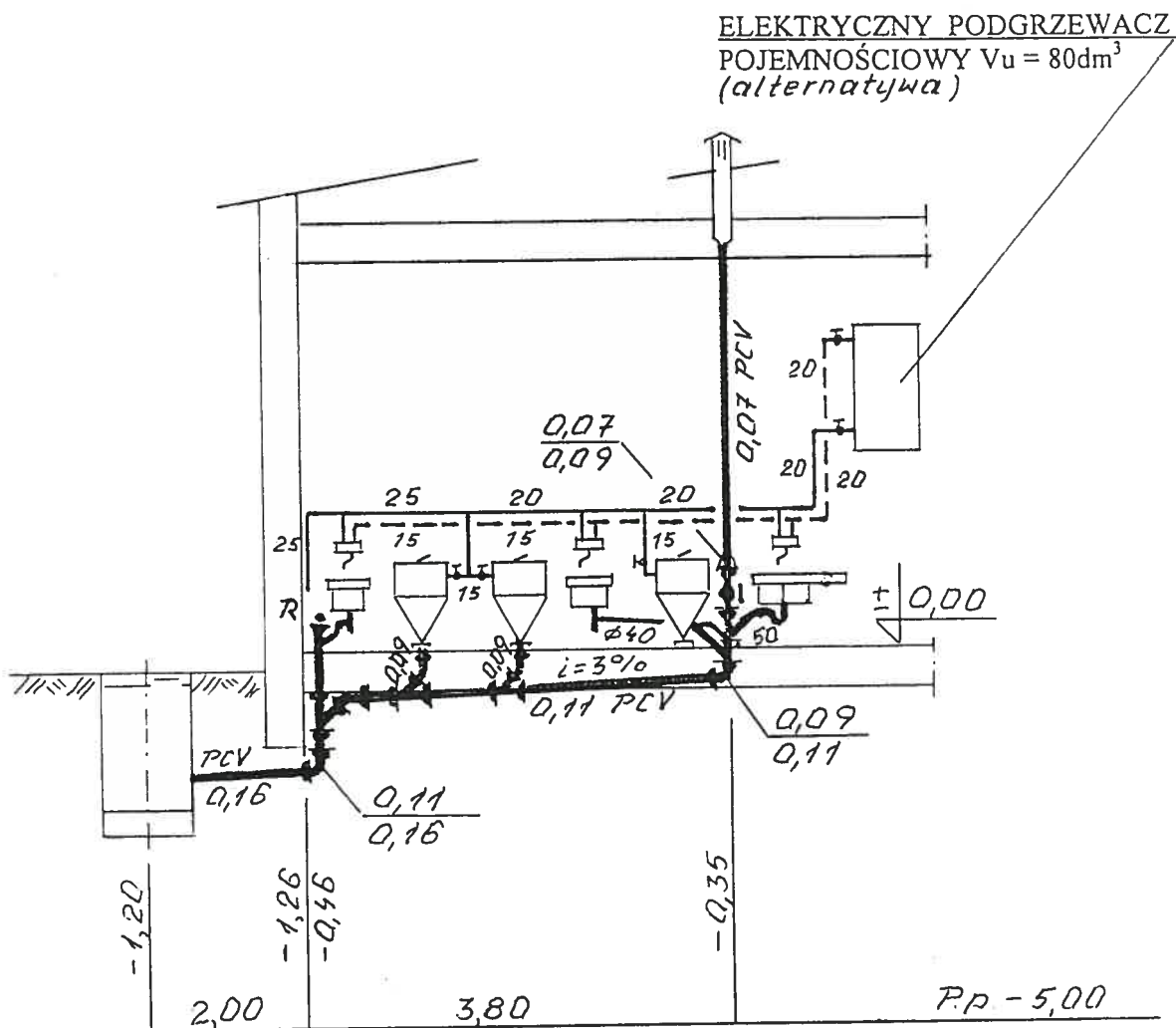

PROJEKTANT
inżynier sanit. i ochr. środow.
inż. *Hubert Rynkowski*
upr. Nr BP-RN-V766/TO/84
upr. Rzeczozn. PZITS Nr 1214
upr. Nr GP. I. 7342/112/TO/93
(bez ograniczeń)

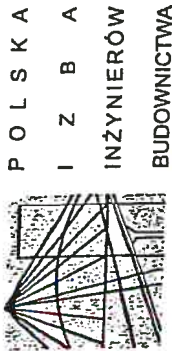

P O L S K A
I N Ż Y N I E R Ó W
B U D O W N I C T W A

Bydgoszcz 2015-12-15

(miejscowość, data)

Zaświadczenie

Pan/Pani **RYNKOWSKI HUBERT**

miejsce zamieszkania
87-100 TORUŃ

UL. STORCZYKOWA 64

jest członkiem Kujawsko-Pomorskiej

Okręgowej Izby Inżynierów Budownictwa

o numerze ewidencyjnym

KUP/IS/3704/02

i posiada wymagane ubezpieczenia od odpowiedzialności
cywilnej.

Niniejsze zaświadczenie jest ważne od dnia

2016-01-01

do dnia

2016-12-31

KUJAWSKO POMORSKA OKRĘGOWA
IZBA INŻYNIERÓW BUDOWNICTWA
W BYDGOSZCZY

85-030 BYDGOSZCZ, ul. B. Rumieńskiego 6
tel. 52 366 70 50 • fax 52 368 70 59

PRZEWODNICZĄCY

Rady Okręgowej Izby

prof. dr hab. inż. Adam Podtorecki
(pieczęć i podpis przewodniczącego)

- DUPLIKAT -

Wojewódzkie Biuro
Planowania Przestrzennego
ul. Broniewskiego 15/17
87-100 Toruń
tel. 271-58, 280-94
Nr BP-RN-V/66/TO/84

Toruń, dnia 28.05.1984 r.

DECYZJA O STWIERDZENIU PRZYGOTOWANIA ZAWODOWEGO DO PEŁNIENIA SAMODZIELNYCH FUNKCJI TECHNICZNYCH W BUDOWNICTWIE

Na podstawie § 4 ust. 2, § 7 i § 13 ust. 1 pkt 4 lit. a i b
rozporządzenia Ministra Gospodarki Terenowej i Ochrony Środowiska z
dnia 20 lutego 1975 r. w sprawie samodzielnych funkcji technicz-
nych w budownictwie (Dz.U.Nr 8, poz. 46) stwierdza się, że:

Obywatel **HUBERT RYNKOWSKI**

inż. budownictwa specj., urzędnika sanitarne

urodzony dnia 20.08.1938 r. w Toruniu

posiada przygotowanie zawodowe upoważniające do wykonywania samo-

dzielnej funkcji projektanta

w specjalności konstrukcyjno-inżynierskiej

w zakresie sieci i instalacji sanitarnych

Obywatel **HUBERT RYNKOWSKI** jest upoważniony do:

1. Sporządzania projektów sieci wodociągowych, kanalizacyjnych i
ciepłowniczych oraz projektów instalacji sanitarnych.

2. W budownictwie osób fizycznych - do kierowania, nadzorowania i
kontrolowania budowy, kierowania i kontrolowania wytworzenia
konstrukcyjnych elementów budowlanych oraz elementów instala-
cji a także oceniania i badania stanu technicznego sieci wodo-
ciągowych, kanalizacyjnych i ciepłowniczych oraz instalacji sanitarnych.

Otrzymują:

1. Ob. Hubert Rynkowski

ul. Klonowicza 39/3

87-100 Toruń

2. a/a

Z upoważnienia Wojewody

podpis nieczytelny

mgr inż. arch. Tadeusz Rutz

Główny Architekt Województwa

Dyrektor Biura

Pieczęć okrągła z Godłem Państwa i napisem w otoku: Urząd Wojewódz-
ki w Toruniu Wojewódzkie Biuro Planowania Przestrzennego.

Duplikat uprawnień budowlanych wystawiono na podstawie oryginału
uprawnień znajdującego się w aktach sprawy Pana Huberta Rynkowskie-
go teczka nr 66/TO/84, w archiwum Kujawsko-Pomorskiego Urzędu Waje-
wódzkiego w Bydgoszczy - Delegatura w Toruniu.

Opiata skarbową, zgodnie z wymaganiami ustawy z dnia 9 września
2001r. o opłacie skarbowej (Dz.U. z 2001r. nr 86 poz. 960 z późn.
zm.), została skasowana w znaczkach skarbowych na wniosek strony
pozostającym w aktach sprawy.

Toruń, dnia 12.12.2002r.

Z up. WJEWODY
p.o. Zastępcy Dyrektora
Wydziału Rozwoju Regionalnego

Zbigniew Mioduszyński

PROJEKT BUDOWLANY

BRANŻA ELEKTRYCZNA

TEMAT: projekt instalacji elektrycznych wewnętrznych
w świetlicy wiejskiej w Wagańcu gm. Waganiec.

Inwestor: Gmina Wiejska Waganiec
Ul. Dworcowa 11
87-731 Waganiec

Projektant sprawdzający : mgr. inż. Marek Janiak
upr. bud KUP/59/POOE/03

mgr inż. elektryk Marek Janiak
upr. bud. do projektowania bez ogrzewania
i instalacji i urządzeń
elektrycznych i elektroenergetycznych
Nr KUP/59/POOE/03

Projekt opracował: Stanisław Szczęsny
upr. bud WBPP- AN-8386-5-20-84-Wk

Stanisław Szczęsny
upr. bud. do projektowania
i budowania obiektów
budowlanych i elektroenergetycznych
nr. Nr AN-8386-5-20/84 WK

Aleksandrów Kuj . Kwiecień . 2016 r

Oświadczenie

(projektanta - sprawdzającego**)

o sporządzeniu projektu budowlanego zgodnie z obowiązującymi przepisami oraz zasadami wiedzy technicznej

Ja niżej podpisany: **Marek Janiak**

Nr PESEL: **590527**

zamieszkały w **88-200 Radziejów** .ul **Sportowa 10d**

Oświadczam, że projekt budowlany (opracowany z dn **.04. 2016r**

Projekt instalacji elektrycznych wewnętrznych w projektowanej świetlicy wiejskiej w Wagańcu gm. Waganiec.

Gmina Wiejska Waganiec

ul. Dworcowa 11

87-731 Waganiec

został opracowany zgodnie z obowiązującym prawem oraz zasadami wiedzy technicznej.

Radziejów dn **.04.2016r**

podpis składającego

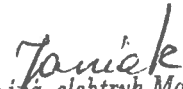
mgr inż. elektryk **Marek Janiak**
ipr. bud. do projektowania bez ograniczeń
w zakresie sieci, instalacji i urządzeń
elektrycznych i elektroenergetycznych
Nr KUP/59/POOE/03

* wymóg ART. 20 ust. 4 Ust. z dnia 07.07.1994r. - Prawo Budowlane (Dz. U. 2003r. Nr 207 póź. 2016 ze zmianami

** niepotrzebne słowo (projektant lub sprawdzający) wykreślić

P O L S K A

I N Ż Y N I E R Ó W

B U D O W N I C T W A

Bydgoszcz 2016-03-07

(miejscowość, data)

Zaświadczenie

Pan/Pani **JANIAK MAREK**

miejsce zamieszkania

88-200 RADZIEJÓW

UL. SPORTOWA 10D

jest członkiem Kujawsko-Pomorskiej

Okręgowej Izby Inżynierów Budownictwa

o numerze ewidencyjnym

KUP/IE/0775/01

posiada wymagane ubezpieczenia od odpowiedzialności
cywilnej.

Niniejsze zaświadczenie jest ważne od dnia

2016-01-01

do dnia

2016-12-31

KUJAWSKO-POMORSKA OKRĘGOWA
IZBA INŻYNIERÓW BUDOWNICTWA
w BYDGOSZCZY
85-030 BYDGOSZCZ, ul. B. Rumińskiego 6
tel. 52 366 70 60 • fax 52 366 70 69

PRZEWODNICZĄCY
Rady Okręgowej Izby

prof. dr hab. inż. Adam Podhorecki
prof. dr hab. inż. Adam Podhorecki
(pieczęć i podpis przewodniczącego)

Sygn. akt OKK KUP - I - 7131 - 20/03

DECYZJA

Na podstawie art. 24 ust. 1 pkt 2 ustawy z dnia 15 grudnia 2000 r. o samorządach zawodowych architektów, inżynierów budownictwa oraz urbanistów (Dz. U. z 2001 r. Nr 5, poz. 42, z późniejszymi zmianami) i art. 12 ust. 3, art. 13 ust. 1 pkt 1, art. 14 ust. 1 pkt 2 ustawy z dnia 7 lipca 1994 r. Prawo budowlane (tekst jednolity: Dz. U. z 2000 r. Nr 106, poz. 1126, z późniejszymi zmianami) oraz § 9 ust. 1 rozporządzenia Ministra Gospodarki Przestrzennej i Budownictwa z dnia 30 grudnia 1994 r. w sprawie samodzielnych funkcji technicznych w budownictwie (Dz. U. z 1995 r. Nr 8, poz. 38, z późniejszymi zmianami)

Okręgowa Komisja Kwalifikacyjna
n a d a j e
Panu Markowi Janiak
magistrowi inżynierowi elektrykowi
urodzonemu dnia 27 maja 1959 r. w Nysie

UPRAWNIENIA BUDOWLANE

numer ewidencyjny KUP/59/POOE/03

do projektowania bez ograniczeń
w specjalności instalacyjnej
w zakresie sieci, instalacji i urządzeń elektrycznych i elektroenergetycznych

Szczegółowy zakres uprawnień jest określony na odwrocie niniejszej decyzji.

UZASADNIENIE

Okręgowa Komisja Kwalifikacyjna Kujawsko – Pomorskiej Okręgowej Izby Inżynierów Budownictwa w Bydgoszczy na podstawie protokołów z postępowania kwalifikacyjnego oraz z przeprowadzonego egzaminu, uchwałą Nr 5/03 z dnia 27 września 2003 r. stwierdziła, że Pan Marek Janiak posiada wymagane prawem wykształcenie i praktykę zawodową konieczną do uzyskania uprawnień budowlanych w ww. specjalności i uzyskał pozytywny wynik egzaminu na uprawnienia budowlane.

Pouczenie

Od niniejszej decyzji służy odwołanie do Krajowej Komisji Kwalifikacyjnej Polskiej Izby Inżynierów Budownictwa w Warszawie, za pośrednictwem Kujawsko – Pomorskiej Okręgowej Izby Inżynierów Budownictwa w Bydgoszczy w terminie 14 dni od daty jej doręczenia.

Skład Orzekający Okręgowej Komisji Kwalifikacyjnej

inż. Franciszek Szypliński
mgr inż. Jacek Kamiński
inż. Tomasz Kasperkiewicz
mgr Anna Nogacka

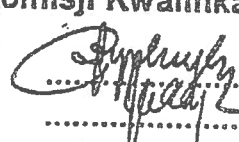
.....
.....
.....
.....

Otrzymują:

1. Pan Marek Janiak
ul. Działkowa 6/2
88-200 Radziejów
2. Okręgowa Rada Izby
3. Główny Inspektor
Nadzoru Budowlanego
4. a/a



45



09/09/2015 11:27

1997, 1998, 1999, 2000, 2001, 2002, 2003, 2004, 2005, 2006, 2007, 2008, 2009, 2010, 2011, 2012, 2013, 2014, 2015, 2016, 2017, 2018, 2019, 2020, 2021, 2022, 2023, 2024, 2025, 2026, 2027, 2028, 2029, 2030, 2031, 2032, 2033, 2034, 2035, 2036, 2037, 2038, 2039, 2040, 2041, 2042, 2043, 2044, 2045, 2046, 2047, 2048, 2049, 2050, 2051, 2052, 2053, 2054, 2055, 2056, 2057, 2058, 2059, 2060, 2061, 2062, 2063, 2064, 2065, 2066, 2067, 2068, 2069, 2070, 2071, 2072, 2073, 2074, 2075, 2076, 2077, 2078, 2079, 2080, 2081, 2082, 2083, 2084, 2085, 2086, 2087, 2088, 2089, 2090, 2091, 2092, 2093, 2094, 2095, 2096, 2097, 2098, 2099, 2100, 2101, 2102, 2103, 2104, 2105, 2106, 2107, 2108, 2109, 2110, 2111, 2112, 2113, 2114, 2115, 2116, 2117, 2118, 2119, 2120, 2121, 2122, 2123, 2124, 2125, 2126, 2127, 2128, 2129, 2130, 2131, 2132, 2133, 2134, 2135, 2136, 2137, 2138, 2139, 2140, 2141, 2142, 2143, 2144, 2145, 2146, 2147, 2148, 2149, 2150, 2151, 2152, 2153, 2154, 2155, 2156, 2157, 2158, 2159, 2160, 2161, 2162, 2163, 2164, 2165, 2166, 2167, 2168, 2169, 2170, 2171, 2172, 2173, 2174, 2175, 2176, 2177, 2178, 2179, 2180, 2181, 2182, 2183, 2184, 2185, 2186, 2187, 2188, 2189, 2190, 2191, 2192, 2193, 2194, 2195, 2196, 2197, 2198, 2199, 2200, 2201, 2202, 2203, 2204, 2205, 2206, 2207, 2208, 2209, 2210, 2211, 2212, 2213, 2214, 2215, 2216, 2217, 2218, 2219, 2220, 2221, 2222, 2223, 2224, 2225, 2226, 2227, 2228, 2229, 2230, 2231, 2232, 2233, 2234, 2235, 2236, 2237, 2238, 2239, 2240, 2241, 2242, 2243, 2244, 2245, 2246, 2247, 2248, 2249, 2250, 2251, 2252, 2253, 2254, 2255, 2256, 2257, 2258, 2259, 2260, 2261, 2262, 2263, 2264, 2265, 2266, 2267, 2268, 2269, 2270, 2271, 2272, 2273, 2274, 2275, 2276, 2277, 2278, 2279, 2280, 2281, 2282, 2283, 2284, 2285, 2286, 2287, 2288, 2289, 2290, 2291, 2292, 2293, 2294, 2295, 2296, 2297, 2298, 2299, 2300, 2301, 2302, 2303, 2304, 2305, 2306, 2307, 2308, 2309, 2310, 2311, 2312, 2313, 2314, 2315, 2316, 2317, 2318, 2319, 2320, 2321, 2322, 2323, 2324, 2325, 2326, 2327, 2328, 2329, 2330, 2331, 2332, 2333, 2334, 2335, 2336, 2337, 2338, 2339, 2340, 2341, 2342, 2343, 2344, 2345, 2346, 2347, 2348, 2349, 2350, 2351, 2352, 2353, 2354, 2355, 2356, 2357, 2358, 2359, 2360, 2361, 2362, 2363, 2364, 2365, 2366, 2367, 2368, 2369, 2370, 2371, 2372, 2373, 2374, 2375, 2376, 2377, 2378, 2379, 2380, 2381, 2382, 2383, 2384, 2385, 2386, 2387, 2388, 2389, 2390, 2391, 2392, 2393, 2394, 2395, 2396, 2397, 2398, 2399, 2400, 2401, 2402, 2403, 2404, 2405, 2406, 2407, 2408, 2409, 2410, 2411, 2412, 2413, 2414, 2415, 2416, 2417, 2418, 2419, 2420, 2421, 2422, 2423, 2424, 2425, 2426, 2427, 2428, 2429, 2430, 2431, 2432, 2433, 2434, 2435, 2436, 2437, 2438, 2439, 2440, 2441, 2442, 2443, 2444, 2445, 2446, 2447, 2448, 2449, 2450, 2451, 2452, 2453, 2454, 2455, 2456, 2457, 2458, 2459, 2460, 2461, 2462, 2463, 2464, 2465, 2466, 2467, 2468, 2469, 2470, 2471, 2472, 2473, 2474, 2475, 2476, 2477, 2478, 2479, 2480, 2481, 2482, 2483, 2484, 2485, 2486, 2487, 2488, 2489, 2490, 2491, 2492, 2493, 2494, 2495, 2496, 2497, 2498, 2499, 2500, 2501, 2502, 2503, 2504, 2505, 2506, 2507, 2508, 2509, 2510, 2511, 2512, 2513, 2514, 2515, 2516, 2517, 2518, 2519, 2520, 2521, 2522, 2523, 2524, 2525, 2526, 2527, 2528, 2529, 2530, 2531, 2532, 2533, 2534, 2535, 2536, 2537, 2538, 2539, 2540, 2541, 2542, 2543, 2544, 2545, 2546, 2547, 2548, 2549, 2550, 2551, 2552, 2553, 2554, 2555, 2556, 2557, 2558, 2559, 2560, 2561, 2562, 2563, 2564, 2565, 2566, 2567, 2568, 2569, 2570, 2571, 2572, 2573, 2574, 2575, 2576, 2577, 2578, 2579, 2580, 2581, 2582, 2583, 2584, 2585, 2586, 2587, 2588, 2589, 2590, 2591, 2592, 2593, 2594, 2595, 2596, 2597, 2598, 2599, 2600, 2601, 2602, 2603, 2604, 2605, 2606, 2607, 2608, 2609, 2610, 2611, 2612, 2613, 2614, 2615, 2616, 2617, 2618, 2619, 2620, 2621, 2622, 2623, 2624, 2625, 2626, 2627, 2628, 2629, 2630, 2631, 2632, 2633, 2634, 2635, 2636, 2637, 2638, 2639, 2640, 2641, 2642, 2643, 2644, 2645, 2646, 2647, 2648, 2649, 2650, 2651, 2652, 2653, 2654, 2655, 2656, 2657, 2658, 2659, 2660, 2661, 2662, 2663, 2664, 2665, 2666, 2667, 2668, 2669, 2670, 2671, 2672, 2673, 2674, 2675, 2676, 2677, 2678, 26

Zaświadczenie

Pan/Pani **SZCZESNY STANISŁAW**

mielisco zamieszkania

87-700 ALEKSANDRÓW KUJAWSKI

UL, ZIELONA 28

jest członkiem Kujawsko-Pomorskiej

Октябрьский районный суд

Q NUMBER: 6W1867000000

KUPUE/345402

posiada wymagane ubezpieczenia od odpowiedzialności cywilnej

W niniejsze zaświadczenie jest ważne od dnia 2016-01-01

da Liria 2116-12-91

THE UNIVERSITY OF CHICAGO PRESS

1026 WOODBINE AVE
Rady Chicago, Ill 60614
10/16/68

[illegible]

Za zgodnosti

Uprawniony do pracy w zawodzie,
 -zorowania i kierowania budową
 krosie instalacji elektrycznych
 Nr AN-8 M 5 00/84 WK

Figure 1. Schematic representation of the experimental design. The subjects were divided into two groups: the control group (C) and the experimental group (E). The control group (C) was divided into two subgroups: the control group (C) and the control group (C). The experimental group (E) was divided into two subgroups: the experimental group (E) and the experimental group (E). The control group (C) was divided into two subgroups: the control group (C) and the control group (C). The experimental group (E) was divided into two subgroups: the experimental group (E) and the experimental group (E).

[illegible]

Figure 1. The effect of the concentration of the *Agrobacterium* suspension on the transformation efficiency of *Agrobacterium* strains. The number of transformed cells was determined by the number of colonies obtained on the selective medium. The results are the mean of three independent experiments.

Wydrukowano 9 999 egz. 1-4 16 1999. I przekazywano do
pionierów i uczestników z dnia 1 lutego 1999 r.
w godzinach 10-12. W godzinach 13-14
do pionierów i uczestników z dnia 1 lutego 1999 r.

1. The first part of the document is a list of references. The references are listed in a standard format, with the author's name, the title of the work, and the publisher. The references are as follows:

- 1. J. H. Van der Linde, *Handbook of the Dutch Language*, 1960, 1965, 1970, 1975, 1980, 1985, 1990, 1995, 2000, 2005, 2010, 2015, 2020, 2025, 2030, 2035, 2040, 2045, 2050, 2055, 2060, 2065, 2070, 2075, 2080, 2085, 2090, 2095, 2100, 2105, 2110, 2115, 2120, 2125, 2130, 2135, 2140, 2145, 2150, 2155, 2160, 2165, 2170, 2175, 2180, 2185, 2190, 2195, 2200, 2205, 2210, 2215, 2220, 2225, 2230, 2235, 2240, 2245, 2250, 2255, 2260, 2265, 2270, 2275, 2280, 2285, 2290, 2295, 2300, 2305, 2310, 2315, 2320, 2325, 2330, 2335, 2340, 2345, 2350, 2355, 2360, 2365, 2370, 2375, 2380, 2385, 2390, 2395, 2400, 2405, 2410, 2415, 2420, 2425, 2430, 2435, 2440, 2445, 2450, 2455, 2460, 2465, 2470, 2475, 2480, 2485, 2490, 2495, 2500, 2505, 2510, 2515, 2520, 2525, 2530, 2535, 2540, 2545, 2550, 2555, 2560, 2565, 2570, 2575, 2580, 2585, 2590, 2595, 2600, 2605, 2610, 2615, 2620, 2625, 2630, 2635, 2640, 2645, 2650, 2655, 2660, 2665, 2670, 2675, 2680, 2685, 2690, 2695, 2700, 2705, 2710, 2715, 2720, 2725, 2730, 2735, 2740, 2745, 2750, 2755, 2760, 2765, 2770, 2775, 2780, 2785, 2790, 2795, 2800, 2805, 2810, 2815, 2820, 2825, 2830, 2835, 2840, 2845, 2850, 2855, 2860, 2865, 2870, 2875, 2880, 2885, 2890, 2895, 2900, 2905, 2910, 2915, 2920, 2925, 2930, 2935, 2940, 2945, 2950, 2955, 2960, 2965, 2970, 2975, 2980, 2985, 2990, 2995, 3000, 3005, 3010, 3015, 3020, 3025, 3030, 3035, 3040, 3045, 3050, 3055, 3060, 3065, 3070, 3075, 3080, 3085, 3090, 3095, 3100, 3105, 3110, 3115, 3120, 3125, 3130, 3135, 3140, 3145, 3150, 3155, 3160, 3165, 3170, 3175, 3180, 3185, 3190, 3195, 3200, 3205, 3210, 3215, 3220, 3225, 3230, 3235, 3240, 3245, 3250, 3255, 3260, 3265, 3270, 3275, 3280, 3285, 3290, 3295, 3300, 3305, 3310, 3315, 3320, 3325, 3330, 3335, 3340, 3345, 3350, 3355, 3360, 3365, 3370, 3375, 3380, 3385, 3390, 3395, 3400, 3405, 3410, 3415, 3420, 3425, 3430, 3435, 3440, 3445, 3450, 3455, 3460, 3465, 3470, 3475, 3480, 3485, 3490, 3495, 3500, 3505, 3510, 3515, 3520, 3525, 3530, 3535, 3540, 3545, 3550, 3555, 3560, 3565, 3570, 3575, 3580, 3585, 3590, 3595, 3600, 3605, 3610, 3615, 3620, 3625, 3630, 3635, 3640, 3645, 3650, 3655, 3660, 3665, 3670, 3675, 3680, 3685, 3690, 3695, 3700, 3705, 3710, 3715, 3720, 3725, 3730, 3735, 3740, 3745, 3750, 3755, 3760, 3765, 3770, 3775, 3780, 3785, 3790, 3795, 3800, 3805, 3810, 3815, 3820, 3825, 3830, 3835, 3840, 3845, 3850, 3855, 3860, 3865, 3870, 3875, 3880, 3885, 3890, 3895, 3900, 3905, 3910, 3915, 3920, 3925, 3930, 3935, 3940, 3945, 3950, 3955, 3960, 3965, 3970, 3975, 3980, 3985, 3990, 3995, 4000, 4005, 4010, 4015, 4020, 4025, 4030, 4035, 4040, 4045, 4050, 4055, 4060, 4065, 4070, 4075, 4080, 4085, 4090, 4095, 4100, 4105, 4110, 4115, 4120, 4125, 4130, 4135, 4140, 4145, 4150, 4155, 4160, 4165, 4170, 4175, 4180, 4185, 4190, 4195, 4200, 4205, 4210, 4215, 4220, 4225, 4230, 4235, 4240, 4245, 4250, 4255, 4260, 4265, 4270, 4275, 4280, 4285, 4290, 4295, 4300, 4305, 4310, 4315, 4320, 4325, 4330, 4335, 4340, 4345, 4350, 4355, 4360, 4365, 4370, 4375, 4380, 4385, 4390, 4395, 4400, 4405, 4410, 4415, 4420, 4425, 4430, 4435, 4440, 4445, 4450, 4455, 4460, 4465, 4470, 4475, 4480, 4485, 4490, 4495, 4500, 4505, 4510, 4515, 4520, 4525, 4530, 4535, 4540, 4545, 4550, 4555, 4560, 4565, 4570, 4575, 4580, 4585, 4590, 4595, 4600, 4605, 4610, 4615, 4620, 4625, 4630, 4635, 4640, 4645, 4650, 4655, 4660, 4665, 4670, 4675, 4680, 4685, 4690, 4695, 4700, 4705, 4710, 4715, 4720, 4725, 4730, 4735, 4740, 4745, 4750, 4755, 4760, 4765, 4770, 4775, 4780, 4785, 4790, 4795, 4800, 4805, 4810, 4815, 4820, 4825, 4830, 4835, 4840, 4845, 4850, 4855, 4860, 4865, 4870, 4875, 4880, 4885, 4890, 4895, 4900, 4905, 4910, 4915, 4920, 4925, 4930, 4935, 4940, 4945, 4950, 4955, 4960, 4965, 4970, 4975, 4980, 4985, 4990, 4995, 5000, 5005, 5010, 5015, 5020, 5025, 5030, 5035, 5040, 5045, 5050, 5055, 5060, 5065, 5070, 5075, 5080, 5085, 5090, 5095, 5100, 5105, 5110, 5115, 5120, 5125, 5130, 5135, 5140, 5145, 5150, 5155, 5160, 5165, 5170, 5175, 5180, 5185, 5190, 5195, 5200, 5205, 5210, 5215, 5220, 5225, 5230, 5235, 5240, 5245, 5250, 5255, 5260, 5265, 5270, 5275, 5280, 5285, 5290, 5295, 530

$$f_{\text{H}_{2}\text{O}}^{\text{H}_{2}\text{O}} = \frac{1}{1 + \frac{1}{\alpha} \left(\frac{f_{\text{H}_2}}{f_{\text{H}_2\text{O}}} \right)^{\frac{1}{2}}}$$

unulcei din
pauze prăgătare, servirea, urmărirea de
cândărilor fetei

[illegible]

Figure 1. Schematic representation of the experimental design. The subjects were divided into two groups: the control group (CG) and the experimental group (EG). The CG was divided into two subgroups: the control group (CG) and the control group (CG). The EG was divided into two subgroups: the experimental group (EG) and the experimental group (EG). The subjects were divided into two groups: the control group (CG) and the experimental group (EG). The CG was divided into two subgroups: the control group (CG) and the control group (CG). The EG was divided into two subgroups: the experimental group (EG) and the experimental group (EG).

Figure 1 is a schematic representation of the experimental design. It shows a sequence of events: a subject is presented with a stimulus (a face), then a response is recorded (a button press), and finally, the subject is asked to rate the stimulus (a rating scale). The stimulus is presented for 100 ms, and the response is recorded for 100 ms. The rating scale is shown with a range from 1 to 5.

Figure 1 illustrates the experimental setup. A subject is seated at a table, viewing a video screen. A camera is positioned above the screen. A target is placed on the table. A ruler is placed on the table to measure the distance from the subject to the target. The subject is instructed to move the target to the center of the screen.

Figure 1 is a line graph showing the percentage of total population in the labor force by age group from 1960 to 1990. The Y-axis represents the percentage of total population in the labor force, ranging from 0 to 100. The X-axis represents the year, ranging from 1960 to 1990. The graph displays six age groups: 15-24, 25-34, 35-44, 45-54, 55-64, and 65+. The 15-24 age group shows a steady decline from approximately 25% in 1960 to 15% in 1990. The 25-34 age group shows a slight increase from approximately 15% in 1960 to 20% in 1990. The 35-44 age group shows a slight increase from approximately 10% in 1960 to 15% in 1990. The 45-54 age group shows a slight increase from approximately 5% in 1960 to 10% in 1990. The 55-64 age group shows a slight increase from approximately 2% in 1960 to 5% in 1990. The 65+ age group shows a slight increase from approximately 1% in 1960 to 3% in 1990.

W okresie 2 lat nie prowadziłem działalności naukowej, a w 1990, 1991, 1992, 1993, 1994, 1995, 1996, 1997, 1998, 1999, 2000, 2001, 2002, 2003, 2004, 2005, 2006, 2007, 2008, 2009, 2010, 2011, 2012, 2013, 2014, 2015, 2016, 2017, 2018, 2019, 2020, 2021, 2022, 2023, 2024, 2025, 2026, 2027, 2028, 2029, 2030, 2031, 2032, 2033, 2034, 2035, 2036, 2037, 2038, 2039, 2040, 2041, 2042, 2043, 2044, 2045, 2046, 2047, 2048, 2049, 2050, 2051, 2052, 2053, 2054, 2055, 2056, 2057, 2058, 2059, 2060, 2061, 2062, 2063, 2064, 2065, 2066, 2067, 2068, 2069, 2070, 2071, 2072, 2073, 2074, 2075, 2076, 2077, 2078, 2079, 2080, 2081, 2082, 2083, 2084, 2085, 2086, 2087, 2088, 2089, 2090, 2091, 2092, 2093, 2094, 2095, 2096, 2097, 2098, 2099, 2100, 2101, 2102, 2103, 2104, 2105, 2106, 2107, 2108, 2109, 2110, 2111, 2112, 2113, 2114, 2115, 2116, 2117, 2118, 2119, 2120, 2121, 2122, 2123, 2124, 2125, 2126, 2127, 2128, 2129, 2130, 2131, 2132, 2133, 2134, 2135, 2136, 2137, 2138, 2139, 2140, 2141, 2142, 2143, 2144, 2145, 2146, 2147, 2148, 2149, 2150, 2151, 2152, 2153, 2154, 2155, 2156, 2157, 2158, 2159, 2160, 2161, 2162, 2163, 2164, 2165, 2166, 2167, 2168, 2169, 2170, 2171, 2172, 2173, 2174, 2175, 2176, 2177, 2178, 2179, 2180, 2181, 2182, 2183, 2184, 2185, 2186, 2187, 2188, 2189, 2190, 2191, 2192, 2193, 2194, 2195, 2196, 2197, 2198, 2199, 2200, 2201, 2202, 2203, 2204, 2205, 2206, 2207, 2208, 2209, 2210, 2211, 2212, 2213, 2214, 2215, 2216, 2217, 2218, 2219, 2220, 2221, 2222, 2223, 2224, 2225, 2226, 2227, 2228, 2229, 2230, 2231, 2232, 2233, 2234, 2235, 2236, 2237, 2238, 2239, 2240, 2241, 2242, 2243, 2244, 2245, 2246, 2247, 2248, 2249, 2250, 2251, 2252, 2253, 2254, 2255, 2256, 2257, 2258, 2259, 2260, 2261, 2262, 2263, 2264, 2265, 2266, 2267, 2268, 2269, 2270, 2271, 2272, 2273, 2274, 2275, 2276, 2277, 2278, 2279, 2280, 2281, 2282, 2283, 2284, 2285, 2286, 2287, 2288, 2289, 2290, 2291, 2292, 2293, 2294, 2295, 2296, 2297, 2298, 2299, 2300, 2301, 2302, 2303, 2304, 2305, 2306, 2307, 2308, 2309, 2310, 2311, 2312, 2313, 2314, 2315, 2316, 2317, 2318, 2319, 2320, 2321, 2322, 2323, 2324, 2325, 2326, 2327, 2328, 2329, 2330, 2331, 2332, 2333, 2334, 2335, 2336, 2337, 2338, 2339, 2340, 2341, 2342, 2343, 2344, 2345, 2346, 2347, 2348, 2349, 2350, 2351, 2352, 2353, 2354, 2355, 2356, 2357, 2358, 2359, 2360, 2361, 2362, 2363, 2364, 2365, 2366, 2367, 2368, 2369, 2370, 2371, 2372, 2373, 2374, 2375, 2376, 2377, 2378, 2379, 2380, 2381, 2382, 2383, 2384, 2385, 2386, 2387, 2388, 2389, 2390, 2391, 2392, 2393, 2394, 2395, 2396, 2397, 2398, 2399, 2400, 2401, 2402, 2403, 2404, 2405, 2406, 2407, 2408, 2409, 2410, 2411, 2412, 2413, 2414, 2415, 2416, 2417, 2418, 2419, 2420, 2421, 2422, 2423, 2424, 2425, 2426, 2427, 2428, 2429, 2430, 2431, 2432, 2433, 2434, 2435, 2436, 2437, 2438, 2439, 2440, 2441, 2442, 2443, 2444, 2445, 2446, 2447, 2448, 2449, 2450, 2451, 2452, 2453, 2454, 2455, 2456, 2457, 2458, 2459, 2460, 2461, 2462, 2463, 2464, 2465, 2466, 2467, 2468, 2469, 2470, 2471, 2472, 2473, 2474, 2475, 2476, 2477, 2478, 2479, 2480, 2481, 2482, 2483, 2484, 2485, 2486, 2487, 2488, 2489, 2490, 2491, 2492, 2493, 2494, 2495, 2496, 2497, 2498, 2499, 2500, 2501, 2502, 2503, 2504, 2505, 2506, 2507, 2508, 2509, 2510, 2511, 2512, 2513, 2514, 2515, 2516, 2517, 2518, 2519, 2520, 2521, 2522, 2523, 2524, 2525, 2526, 2527, 2528, 2529, 2530, 2531, 2532, 2533, 2534, 2535, 2536, 2537, 2538, 2539, 2540, 2541, 2542, 2543, 2544, 2545, 2546, 2547, 2548, 2549, 2550, 2551, 2552, 2553, 2554, 2555, 2556, 2557, 2558, 2559, 2560, 2561, 2562, 2563, 2564, 2565, 2566, 2567, 2568, 2569, 2570, 2571, 2572, 2573, 2574, 2575, 2576, 2577, 2578, 2579, 2580, 2581, 2582, 2583, 2584, 2585, 2586, 2587, 2588, 2589, 2590, 2591, 2592, 2593, 2594, 2595, 2596, 2597, 2598, 2599, 2600, 2601, 2602, 2603, 2604, 2605, 2606, 2607, 2608, 2609, 2610, 2611, 2612, 2613, 2614, 2615, 2616, 2617, 2618, 2619, 2620, 2621, 2622, 2623, 2624, 2625, 2626, 2627, 2628, 2629, 2630, 2631, 2632, 2633, 2634, 2635, 2636, 2637, 2638, 2639, 2640, 2641, 2642, 2643, 2644, 2645, 2646, 2647, 2648, 2649, 2650, 2651, 2652, 2653, 2654, 2655, 2656, 2657, 2658, 2659, 2660, 2661, 2662, 2663, 2664, 2665, 2666, 2667, 2668, 2669,

1. *Chlorophyll a* (Chl a)
 2. *Chlorophyll b* (Chl b)
 3. *Chlorophyll c* (Chl c)
 4. *Chlorophyll d* (Chl d)
 5. *Chlorophyll e* (Chl e)
 6. *Chlorophyll f* (Chl f)
 7. *Chlorophyll g* (Chl g)
 8. *Chlorophyll h* (Chl h)
 9. *Chlorophyll i* (Chl i)
 10. *Chlorophyll j* (Chl j)
 11. *Chlorophyll k* (Chl k)
 12. *Chlorophyll l* (Chl l)
 13. *Chlorophyll m* (Chl m)
 14. *Chlorophyll n* (Chl n)
 15. *Chlorophyll o* (Chl o)
 16. *Chlorophyll p* (Chl p)
 17. *Chlorophyll q* (Chl q)
 18. *Chlorophyll r* (Chl r)
 19. *Chlorophyll s* (Chl s)
 20. *Chlorophyll t* (Chl t)
 21. *Chlorophyll u* (Chl u)
 22. *Chlorophyll v* (Chl v)
 23. *Chlorophyll w* (Chl w)
 24. *Chlorophyll x* (Chl x)
 25. *Chlorophyll y* (Chl y)
 26. *Chlorophyll z* (Chl z)
 27. *Chlorophyll aa* (Chl aa)
 28. *Chlorophyll ab* (Chl ab)
 29. *Chlorophyll ac* (Chl ac)
 30. *Chlorophyll ad* (Chl ad)
 31. *Chlorophyll ae* (Chl ae)
 32. *Chlorophyll af* (Chl af)
 33. *Chlorophyll ag* (Chl ag)
 34. *Chlorophyll ah* (Chl ah)
 35. *Chlorophyll ai* (Chl ai)
 36. *Chlorophyll aj* (Chl aj)
 37. *Chlorophyll ak* (Chl ak)
 38. *Chlorophyll al* (Chl al)
 39. *Chlorophyll am* (Chl am)
 40. *Chlorophyll an* (Chl an)
 41. *Chlorophyll ao* (Chl ao)
 42. *Chlorophyll ap* (Chl ap)
 43. *Chlorophyll aq* (Chl aq)
 44. *Chlorophyll ar* (Chl ar)
 45. *Chlorophyll as* (Chl as)
 46. *Chlorophyll at* (Chl at)
 47. *Chlorophyll au* (Chl au)
 48. *Chlorophyll av* (Chl av)
 49. *Chlorophyll aw* (Chl aw)
 50. *Chlorophyll ax* (Chl ax)
 51. *Chlorophyll ay* (Chl ay)
 52. *Chlorophyll az* (Chl az)
 53. *Chlorophyll ba* (Chl ba)
 54. *Chlorophyll bb* (Chl bb)
 55. *Chlorophyll bc* (Chl bc)
 56. *Chlorophyll bd* (Chl bd)
 57. *Chlorophyll be* (Chl be)
 58. *Chlorophyll bf* (Chl bf)
 59. *Chlorophyll bg* (Chl bg)
 60. *Chlorophyll bh* (Chl bh)
 61. *Chlorophyll bi* (Chl bi)
 62. *Chlorophyll bj* (Chl bj)
 63. *Chlorophyll bk* (Chl bk)
 64. *Chlorophyll bl* (Chl bl)
 65. *Chlorophyll bm* (Chl bm)
 66. *Chlorophyll bn* (Chl bn)
 67. *Chlorophyll bo* (Chl bo)
 68. *Chlorophyll bp* (Chl bp)
 69. *Chlorophyll bq* (Chl bq)
 70. *Chlorophyll br* (Chl br)
 71. *Chlorophyll bs* (Chl bs)
 72. *Chlorophyll bt* (Chl bt)
 73. *Chlorophyll bu* (Chl bu)
 74. *Chlorophyll bv* (Chl bv)
 75. *Chlorophyll bw* (Chl bw)
 76. *Chlorophyll bx* (Chl bx)
 77. *Chlorophyll by* (Chl by)
 78. *Chlorophyll bz* (Chl bz)
 79. *Chlorophyll ca* (Chl ca)
 80. *Chlorophyll cb* (Chl cb)
 81. *Chlorophyll cc* (Chl cc)
 82. *Chlorophyll cd* (Chl cd)
 83. *Chlorophyll ce* (Chl ce)
 84. *Chlorophyll cf* (Chl cf)
 85. *Chlorophyll cg* (Chl cg)
 86. *Chlorophyll ch* (Chl ch)
 87. *Chlorophyll ci* (Chl ci)
 88. *Chlorophyll cj* (Chl cj)
 89. *Chlorophyll ck* (Chl ck)
 90. *Chlorophyll cl* (Chl cl)
 91. *Chlorophyll cm* (Chl cm)
 92. *Chlorophyll cn* (Chl cn)
 93. *Chlorophyll co* (Chl co)
 94. *Chlorophyll cp* (Chl cp)
 95. *Chlorophyll cq* (Chl cq)
 96. *Chlorophyll cr* (Chl cr)
 97. *Chlorophyll cs* (Chl cs)
 98. *Chlorophyll ct* (Chl ct)
 99. *Chlorophyll cu* (Chl cu)
 100. *Chlorophyll cv* (Chl cv)
 101. *Chlorophyll cw* (Chl cw)
 102. *Chlorophyll cx* (Chl cx)
 103. *Chlorophyll cy* (Chl cy)
 104. *Chlorophyll cz* (Chl cz)
 105. *Chlorophyll da* (Chl da)
 106. *Chlorophyll db* (Chl db)
 107. *Chlorophyll dc* (Chl dc)
 108. *Chlorophyll dd* (Chl dd)
 109. *Chlorophyll de* (Chl de)
 110. *Chlorophyll df* (Chl df)
 111. *Chlorophyll dg* (Chl dg)
 112. *Chlorophyll dh* (Chl dh)
 113. *Chlorophyll di* (Chl di)
 114. *Chlorophyll dj* (Chl dj)
 115. *Chlorophyll dk* (Chl dk)
 116. *Chlorophyll dl* (Chl dl)
 117. *Chlorophyll dm* (Chl dm)
 118. *Chlorophyll dn* (Chl dn)
 119. *Chlorophyll do* (Chl do)
 120. *Chlorophyll dp* (Chl dp)
 121. *Chlorophyll dq* (Chl dq)
 122. *Chlorophyll dr* (Chl dr)
 123. *Chlorophyll ds* (Chl ds)
 124. *Chlorophyll dt* (Chl dt)
 125. *Chlorophyll du* (Chl du)
 126. *Chlorophyll dv* (Chl dv)
 127. *Chlorophyll dw* (Chl dw)
 128. *Chlorophyll dx* (Chl dx)
 129. *Chlorophyll dy* (Chl dy)
 130. *Chlorophyll dz* (Chl dz)
 131. *Chlorophyll ea* (Chl ea)
 132. *Chlorophyll eb* (Chl eb)
 133. *Chlorophyll ec* (Chl ec)
 134. *Chlorophyll ed* (Chl ed)
 135. *Chlorophyll ee* (Chl ee)
 136. *Chlorophyll ef* (Chl ef)
 137. *Chlorophyll eg* (Chl eg)
 138. *Chlorophyll eh* (Chl eh)
 139. *Chlorophyll ei* (Chl ei)
 140. *Chlorophyll ej* (Chl ej)
 141. *Chlorophyll ek* (Chl ek)
 142. *Chlorophyll el* (Chl el)
 143. *Chlorophyll em* (Chl em)
 144. *Chlorophyll en* (Chl en)
 145. *Chlorophyll eo* (Chl eo)
 146. *Chlorophyll ep* (Chl ep)
 147. *Chlorophyll eq* (Chl eq)
 148. *Chlorophyll er* (Chl er)
 149. *Chlorophyll es* (Chl es)
 150. *Chlorophyll et* (Chl et)
 151. *Chlorophyll eu* (Chl eu)
 152. *Chlorophyll ev* (Chl ev)
 153. *Chlorophyll ew* (Chl ew)
 154. *Chlorophyll ex* (Chl ex)
 155. *Chlorophyll ey* (Chl ey)
 156. *Chlorophyll ez* (Chl ez)
 157. *Chlorophyll fa* (Chl fa)
 158. *Chlorophyll fb* (Chl fb)
 159. *Chlorophyll fc* (Chl fc)
 160. *Chlorophyll fd* (Chl fd)
 161. *Chlorophyll fe* (Chl fe)
 162. *Chlorophyll ff* (Chl ff)
 163. *Chlorophyll fg* (Chl fg)
 164. *Chlorophyll fh* (Chl fh)
 165. *Chlorophyll fi* (Chl fi)
 166. *Chlorophyll fj* (Chl fj)
 167. *Chlorophyll fk* (Chl fk)
 168. *Chlorophyll fl* (Chl fl)

6F

Jest upoważniony do :

1. kierowania, nadzorowania i kontrolowania budowy i robót, kierowania i kontrolowanie wytworzenia konstrukcyjnych elementów instalacji oraz oceniania i badania stanu technicznego w zakresie instalacji elektrycznych o powszechnie znanych rozwiązaniach konstrukcyjnych;
2. sporządzania w budownictwie osób fizycznych projektów instalacji elektrycznych o powszechnie znanych rozwiązaniach konstrukcyjnych i schematach technicznych.

mgr inż. Andrzej Staszczak
Dyrektor Biura

Niniejsze zaświadczenie potwierdza zawarcie obowiązku ubezpieczenia od odpowiedzialności cywilnej inżynierów budownictwa.

Przedmiotem ubezpieczenia jest odpowiedzialność cywilna deliktowa i kontraktowa ubezpieczonego za szkody wyrządzone w związku z wykonywaniem samodzielnich funkcji technicznych w budownictwie w zakresie posiadanych uprawnień budowlanych.

Suma gwarancyjna na jedno zdarzenie w okresie ubezpieczenia wynosi **50.000 EUR**.

O fakcie powstania szkody należy zawiadomić STU Ergo Hestia S.A. niezwłocznie, nie później niż w ciągu 14 dni od chwili uzyskania wiadomości przez poszkodowanego o roszczeniu, które może rodzić odpowiedzialność cywilną ubezpieczonego.

Posiadanie ubezpieczenia obowiązkowego w ramach umowy generalnej zawartej pomiędzy PHB a STU Ergo Hestia S.A. umożliwia członkom Izby zawarcie dodatkowego ubezpieczenia od odpowiedzialności cywilnej na wyższe sumy gwarancyjne.

Wszelkie zapytania dotyczące ubezpieczeń OC podstawowych i dodatkowych oraz wnioski o zawarcie umów dotyczących ubezpieczeń dodatkowych, których okres ubezpieczenia rozpoczyna się od dnia 1 stycznia 2011 roku i później, należy kierować bezpośrednio do STU Ergo Hestia S.A. ul. Sienkiewicza 11, 44-100 Gliwice tel. (32) 305 55 08 lub za pomocą poczty elektronicznej: ocinzyniera@ergohestia.pl

Do dyspozycji członów Polskiej Izby Inżynierów Budownictwa w sprawach ubezpieczeń pozostaje także biuro Krajowej Rady.

1. Podstawa opracowania projektu instalacji wewnętrznej:

Podstawą opracowania projektu budowlanego, wymiany instalacji elektrycznej wewnętrznej w projektowanej świetlicy wiejskiej w Wagańcu gm. Waganiec, wykonano na zlecenie Gminy Waganiec w oparciu o następujące dokumenty:

- polska norma PN-ICE 60364-5-51 instal. elektr. w obiektach budowlanych
 - polska norma PN-IEC 60364-5-56 uziemienia i przewody ochronne
 - polska norma PN-IEC 61024-1-2 ochrona odgromowa obiektów
 - polska norma PN-IEC 60364-4-443 ochrona przed przepięciami
- rzut pomieszczeń projektowanej świetlicy.
wizja lokalna przeprowadzona w terenie

2. Zakres opracowania.

Zakres opracowania obejmuje prace związane z wykonaniem instalacji elektrycznych wewnętrznych w projektowanej świetlicy wiejskiej w Wagańcu gm. Waganiec.

3. Ogólne dane techniczne.

Napięcie zasilania 230/400V, 50Hz

Moc wg warunków technicznych 12,5kW - istniejąca

Zabezpieczenie p.licznikowe – wyłącznik nadprądowy S-303 B25A -istniejące

Układ pomiarowy bezpośredni 3-fazowy 1-strefowy

Układ sieci zewnętrznej TN-C

Układ sieci wewnętrznej TN-S z zastosowaniem wyłącznika różnicowo-prądowego

4. Opis techniczny.

Do projektowanego budynku świetlicy wiejskiej zostanie wykonane przyłącze kablowe kablem YAKY 4x35mm². Złącze kablowe zostanie posadowione w ogrodzeniu działki i zostanie wyposażone w zabezpieczenie p.licznikowe S-303 B-25A. Zapotrzebowana moc będzie wystarczająca dla zasilania projektowanej świetlicy wraz z ogrzewaniem elektrycznym. Projektowaną rozdzielnicę należy wyposażać w ochronniki przepięcia klasy B+C, wyłączniki nadprądowe typu S- 301 B-10A dla zasilania obwodów oświetlenia oraz wyłączniki różnicowo-prądowe CKN6 B-16A dla zabezpieczenia gniazd wtyczkowych 230V oraz CKN6 B-20A dla zabezpieczenia obwodu gniazd ogrzewania elektrycznego 230V. Z projektowanej rozdzielniczy należy wyprowadzić obwody 1-no fazowe dla oświetlenia i gniazd wtyczkowych. W projektowanych instalacjach stosować przewody YDYp 3/4x1,5mm² o ilości żył i przekrojach wg potrzeb i izolacji 450/750V układanych w rurach RL lub listwach ściennych, oraz przewód YDY 3x2,5mm² dla zasilania obwodu gniazd ogrzewania elektrycznego 230V. Gniazda wtyczkowe 230V w wykonaniu podtynkowym należy instalować na wysokości 90cm od posadzki, natomiast wyłączniki na wysokości 130cm. W sali należy wykonać instalację TV, przewodami PEK 1.13/4.8/6.8 ułożonymi pod tynkiem. Przewody gniazd TV wprowadzić do obudowy umiejscowionej w sali projektowanego budynku świetlicy. Obudowa na tyle duża aby pomieścić przełącznik, sumator TV/SAT, wzmacniacz i rozgałęźnik oraz gniazdo 230V. Oświetlenie jarzeniowe instalować na suficie. Typ opraw TCS 214- 4x18 C-3- 4-ry rury jarzeniowe 18W, oprawy /2szt/ instalowane przy wejściach z modułem awaryjnym 3-godzinny. Do ogrzania pomieszczeń proponuję zastosować grzejniki hybrydowe firmy Infrapanel typu Klima 10 o mocy 1000W. Jest to połączenie grzejników panelowych i podczerwieni. W łazience gniazda bryzgoszczelne z klapką instalować na wysokości 0,9m poza obrysem umywalki, odległość od baterii umywalkowej powinna wynosić min 60 cm, wyłączniki na wysokości 1,3m od poziomu podłogi. Wyłączniki oświetlenia łazienek instalować na zewnątrz pomieszczenia. Wyłącznikiem sterowany będzie też wentylator wyciągowy, dlatego do kanału wentylacyjnego należy doprowadzić przewód zasilający wentylator. Dobór osprzętu oraz opraw pozostaje w gestii Inwestora.

5. Ochrona od porażeń prądem elektrycznym.

W sieci ENERGA-OPERATOR SA szybkie samoczynne wyłączenie zasilania odbywać się będzie w układzie TN-C. W instalacji zalicznikowej szybkie wyłączenie zasilania odbywać się będzie w układzie sieciowym TN-S z zastosowaniem wyłącznika różnicowo-prądowego o I_n do 30mA. Z przewodem PEN należy łączyć wszystkie części mogące znaleźć się pod napięciem np. bolce uziemiające gniazd wtyczkowych, obudowy urządzeń elektrycznych itp. W przewodzie PEN nie wolno stosować wyłączników bezpieczników itp.

6. Instalacja połączeń wyrównawczych.

Przepisy nakładają na wykonawcę obowiązek wykonania instalacji połączeń wyrównawczych. Połączeniu z szyną wyrównawczą podlegają metalowe instalacje tzw-obce- np. metalowe rurociągi zimnej wody oraz metalowe elementy konstrukcyjne budynku np. zbrojenie fundamentu, stropu itp. Do szyny wyrównawczej należy połączyć w/w instalacje i elementy konstrukcyjne budynku. Połączenie można wykonać taśmą stalową ocynkowaną FeZn 25x4mm lub przewodem Cu o przekroju min 10mm². Szynę wyrównawczą montować w miejscu gdzie w/w instalacje znajdują się blisko siebie np. w łazience. W/w instalacji można nie wykonywać jeżeli wymienione rurociągi są wykonywane rurami nie przewodzącymi prądu np. Nibco, PE, PCV.

7. Ochrona budowli od wyładowań atmosferycznych.

W związku z tym że projektowana świetlica nie będzie przekraczała wysokości 15m, oraz powierzchnia rzutu poziomego dachu nie będzie przekraczała 500m² - instalacja dla tego typu budynku jest zbędna i nie jest projektowana.

8. Ochrona przepięciowa.

Należy wykonać ochronę przepięciową poprzez zainstalowanie ochronników przepięcia klasy B+C w rozdzielnicie świetlicy na szynie montażowej DIN.

9. Uwagi końcowe.

Całość prac wykonać zgodnie z PN-93/E-05009 oraz obowiązującymi przepisami i normami. Po wykonaniu instalacji elektrycznych należy wykonać pomiary rezystancji izolacji przewodów, ochrony przeciwporażeniowej. Instalację powinna wykonywać osoba posiadająca uprawnienia budowlane gdyż do odbioru końcowego budynku potrzebne będzie oświadczenie o wykonaniu instalacji zgodnie z projektem i przepisami, które podpisać może osoba posiadająca uprawnienia budowlane.

mgr inż. elektryk Marek Jankowski
opr. bud. do projektowania bez ograniczeń
w zakresie sieci instalacji i urządzeń
elektrycznych i elektroenergetycznych
Nr KUP/59/POOE/03

mgr inż. elektryk Marek Jankowski
Oprawy bud. do projektowania, wykonania, nadzoru budowlanego i odbioru końcowego
w zakresie sieci instalacji i urządzeń elektrycznych
Nr AN-A326/5020/84 WK

Schemat jednokreskowy zasilania i instalacji wewnętrznych elektrycznych w projektowanej świetlicy wiejskiej w Wagańcu gm. Waganiec.

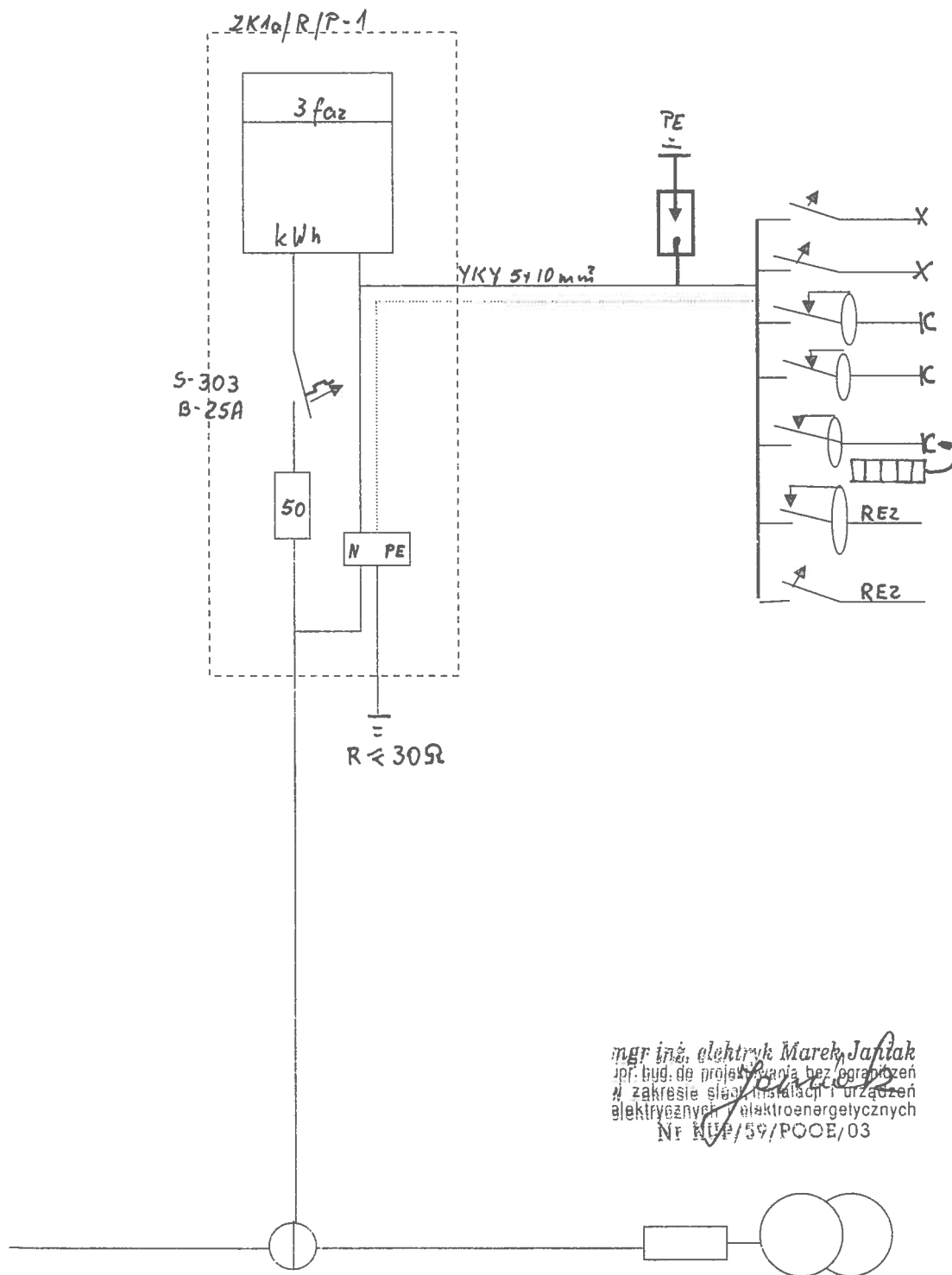

mgr inż. elektryk Marek Jafłak
 opr. bud. do projektowania bez ograniczeń
 w zakresie słaboprądowych urządzeń
 elektrycznych i elektroenergetycznych
 Nr KPP/59/POOE/03

Zakład Instalacyjno-Montażowy ul. Zielona 28 87-700 Aleksandrów Kuj			
Projekt instalacji elektrycznych w projektowanej świetlicy wiejskiej w Wagańcu gm. Waganiec		Nr rysunku 1	Skala ---
Inwestor: Gmina Wiejska Waganiec Ul. Dworcowa 11 87-731 Waganiec	Imię i Nazwisko Projektant Stanisław Szczepny Upr AN-8386- 5/20/82/Wk	Data .04.2016r	Podpis

- 1 sala główna 93,60
- 2 kuchenka 14,20
- 3 WC damski 4,20
- 4 WC męski 5,60
- Razem 117,60**

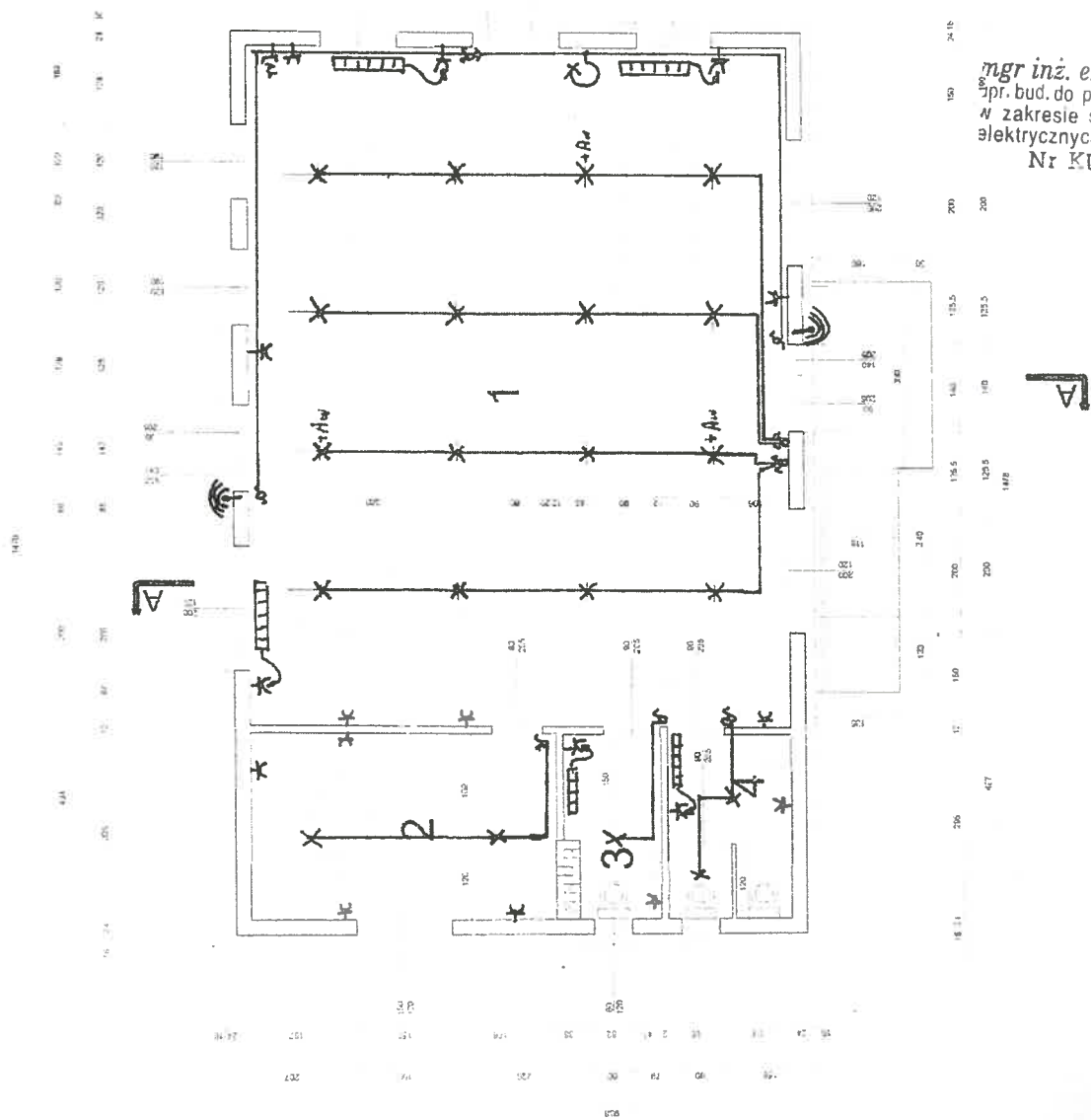

Investor	GMINA WIEJSKA WAGANIEC
Temat	SWIETLICA WIEJSKA
Projektant	
Projektant	

Skala
1:100

Data
04.2016

mgr inż. elektryk Marek Janiak
 pr. bud. do projektowania bez ograniczeń
 w zakresie sieci, instalacji i urządzeń
 elektrycznych i elektroenergetycznych
 Nr KUP/59/POOE/03



PROJEKTOWANIE I NADZÓR INŻYNIERII SANITARNEJ I OCHRONY ŚRODOWISKA "Hubertus"

87-100 TORUŃ; UL. STORCZYKOWA 64; TEL. 605-330-232
K.P.O.I.I.B. nr ewid.: KUP/IS/3704/02 NIP 956-122-13-41

KAŻDY CZŁOWIEK WINIEN CHRONIĆ
SWOJE ŚRODOWISKO

PROJEKT BUDOWLANY Z PROJEKTEM ZAGOSPODAROWANIA TERENU

branża: Przyłącze wodociągowe i kanalizacyjne

obiekt: Budynek świetlicy wiejskiej

adres: Brudnowo Gm. Waganiec
dz nr 35/5 ob.12Brudnowo j.ewid.040108_2 Waganiec

inwestor: Gmina Wiejska Waganiec
87-731 Waganiec ul. Dworcowa 11

Toruń, luty 2017r.

PROJEKTOWANIE
Inżynierii sanit. i ochy. środow.
inż. Hubert Runkowski
upr. Nr BP/BN-V/66/TO/84
upr. Rzeczozn. PZITS Nr 1211
upr. Nr GP I. 7342/112/TO/94
(nieograniczone)
W specjalności konstrukcyjno inżynieryjnej

Projekt zawiera:

- | | | |
|--|----------|-----------|
| 1. Oświadczenie projektanta | | str 1 |
| 2. Opis techniczny | | str 2 – 7 |
| 3. Obszar oddziaływania | | str.8 |
| 4. Informacja BIOZ | | str 9 |
| 5. Warunki techniczne z Gminy Waganiec | | str 10-12 |
| 6. Mapa dla celów projektowych | rys. 1/4 | |
| 7. Profil przyłącza wodociągowego | rys. 2/4 | |
| 8. Profil przyłącza kanalizacji sanitarnej | rys. 3/4 | |
| 9. Przepompownia przydomowa | rys. 4/4 | |
| 10. Ksero uprawnień i przynależność do KPIIB | | |

- 1 -

OŚWIADCZENIE *

PROJEKTANTA - SPRAWDZAJĄCEGO **

o sporządzeniu projektu budowlanego zgodnie z obowiązującymi przepisami
oraz zasadami wiedzy technicznej

Ja niżej podpisany

HUBERT RYNKOWSKI

nr PESEL: 38082004034

zamieszkały : Toruń, ul. Storczykowa 64

kod pocztowy : 87 - 100 poczta : Toruń

Oświadczam, że projekt budowlany (opracowanie z lutego 2017.)
dotyczący inwestycji przyłącza wod-kan dla budynku
świetlicy wiejskiej na działce nr 35/5 w/wsi
Brudnowo gm Wąganiec

Opracowany na rzecz Inwestora
Gmina Wiejska Wąganiec
ul. Dworcowa 11
87-731 Wąganiec

został sporządzony zgodnie z obowiązującymi przepisami oraz zasadami wiedzy technicznej.

PROJEKTANT
Inżynier sanit. i ochr. środow.
inż. Hubert Rynkowski
upr. Nr BR-RN-V/66/TO/84
upr. Rzeczozn. PZITS Nr 1214
upr. Nr GP. I. 7342/112/TO/93
(bez ograniczeń)

03 Luty 2017.

Data złożenia oświadczenia

Podpis składającego oświadczenie

* wymóg art. 20 ust. 4 ustawy z dnia 7 lipca 1994 r. Prawo budowlane wraz z późniejszymi zmianami

** niepotrzebne skreślić

Opis techniczny

do projektu budowlanego przyłączy wody i kanalizacji dla budynku świetlicy wiejskiej na działce nr 35/5 w Brudnowie Gm Waganiec

1. Podstawa opracowania

1.1. Zlecenie inwestora

1.2. Aktualny podkład sytuacyjno-wysokościowy w skali 1:500 dla celów projektowych

1.3. Warunki techniczne z Gminy Łubianka z dnia 14.12.2016r.
znak: RŚ.SE.7012.1.2016 oraz RŚ.SE.7012.3.2016

1.4. Wizja lokalna i pomiary w terenie

2. Zakres opracowania

Projekt niniejszy obejmuje wykonanie zewnętrznego przyłącza wodociągowego od istniejącej sieci wodociągowej Dz 160mm do wodomierza zlokalizowanego w budynku oraz odprowadzenie ścieków do sieci wiejskiej.

3. Sprawy własnościowe

Właścicielem posesji na której znajduje się omawiany budynek jest Gmina Wiejska Waganiec.

Projektowane przyłącza wodociągowe i kanalizacyjne po jego wykonaniu i odbiorze przez Gminę Waganiec. zostaną przyjęte w majątek i eksploatację inwestora.

Granicą własności jest wodomierz na przyłączy wodociągowym.

4. Projektowane przyłącze wodociągowe

Zewnętrzne przyłącze wodociągowe projektuje się od wodociągu $\phi 160$ Przyłącze należy wykonać z rur o średnicy Dz 65 średnica wewn. Rury $\phi 50$ mm) Drobną średnicą wynika z bilansu wody, który znajduje się w projekcie wewnętrznej inst. jako odrębne opracowanie. Wodomierz skrzydełkowy $\phi 15$ mm zlokalizowany w budynku w pomieszczeniu socjalnym. Rury ułożyć na podsypce piaskowej grubości 20 cm a następnie poddać próbie ciśnieniowej i zdezynfekować np. podchlorynem sodu.

W budynku zaprojektowano niezależne wodomierze typu „JAŚ” co zapewni prostotę rozliczeń, spraw własności i eksploatacji.

Zawór główny na wejściu do budynku oraz zawór za wodomierzem winny posiadać kurki spustowe w celu zapewnienia możliwości spuszczenia wody z instalacji.

Zgodnie z warunkami technicznymi gminy Łubianka za wodomierzem patrząc od strony zasilania (czyli ulicznej sieci) zaprojektowano zawór antyskażeniowy EA-RV 281.

4.1 Obliczenia

Zapotrzebowanie wody na cele bytowo gospodarcze w gospodarstwach domowych (dla dz . nr 35/5)

- klasa wyposażenia 6 $q=160\text{L/Md}$
- ilość mieszkańców $M \ 5 \times 1 = 5 \text{ mk}$

$$Q_{\text{sr.d}} = \frac{M \times q \times N_{\text{hl}}}{100} = \frac{5 \times 160 \times 1,3}{1000} = 1,04 \text{ m}^3/\text{d}$$

$$Q_{\text{max d}} = Q_{\text{sr.d}} \times N_{\text{d}} = 1,04 \times 1,1 = 1,14 \text{ m}^3/\text{d}$$

$$Q_{\text{max h}} = \frac{Q_{\text{max.d}}}{24} \times N_{\text{hl}} = \frac{1,14}{24} \times 1,3 = 0,06 \text{ m}^3/\text{h}$$

$$Q_{\text{max}} = \frac{Q_{\text{maxh}}}{3600} \times 1000 = \frac{0,06}{3600} \times 1000 = 0,02 \text{ L/s}$$

Odcinek	L	N	ΣN	q	d	V	i	iL
-	m	-	-	dm^3/s	mm	m/s	‰	m
	60,5	-	-	0,02	32 PE	0,7	10	0,07

Suma strat liniowych $\Sigma iL = 1,40 \text{ m}$

Suma strat miejscowych (20% ΣiL) = 0,28 m

Wysokość strat ciśnienia przed zaworem $h_w = 5,0 \text{ m}$

Wysokość strat ciśnienia w obrębie wodomierza $h_{\text{wd}} = 3,5 \text{ m}$

Geometryczna wysokość położenia zaworu odniesiona do powierzchni terenu 0,5 m.

Wymagana wysokość ciśnienia wody w przewodzie ulicznym w odniesieniu do powierzchni terenu 10,68 m

Wysokość ciśnienia wody w przewodzie wodociagowym Dz 160 mm wynosi $H_{dysp} = 0,21$ MPa jest wystarczająca do zaprojektowanej wewnętrznej instalacji w budynku mieszkalnym.

4.2 Wykaz materiałów

<i>Lp.</i>	<i>Materiał</i>	<i>Jedn. miary</i>	<i>Ilość</i>
I	Przyłącze wodociagowe		
1	Rura przewodowa PE-HD, SDR-11 Dz 50mm	m	60,5
2	Nawiertka ciśnieniowa samo nawierająca NCSDn/d 160/2''	szt.	1
3	Obudowa zasuwy	szt.	1
4	Skrzynka uliczna do zasuwy - żeliwna	szt.	1
5	Kolano 90° zaciskowe PE, Dz 32 mm	szt.	1
6	Zawór przelotowy Dn 25 mm	szt.	3
7	Wodomierz skrzydełkowy WS 15 do wody zimnej Dn 15	szt.	1
8	Łącznik do połączenia wodomierza z podejściem	kompl	1
9	Zawór antyskażeniowy EA-RY284-15ADN 15mm	szt.	1
10	Tablica informacyjna	szt.	1
11	Złączka PE/stal. Dz/Dn 32/25 mm	szt.	1
12	Rura ochronna stalowa Ø 100mm	szt.	10

5. Projektowane przyłącze kanalizacyjne

Zgodnie z wytycznymi w warunkach technicznych Gminy Waganiec przyłącze zostanie wykonane z rur PCV Ø 0,16 m

Włączenie projektowanego przyłącza do inst. sieci kanalizacyjnej sanitarnej ks 200 na nieruchomości oznaczonej 21/1 projektuje się poprzez zaprojektowanie studni kanalizacyjnej z kręgów betonowych Ø 1200mm z nastudzienną płytą betonową oraz włazem kanałowym

żeliwnym z pokrywą żebrowaną klasy D 400 kN , oznaczonej w projekcie „S1”

Na terenie działki 35/5 w odległości 3,00m od budynku projektuje się studzienkę rewizyjną oznaczoną w projekcie z kręgów betonowych Ø 1200 (tak jak S1) ze stopniami włazowymi co daje możliwość w razie konieczności przeczyścić instalację wewnętrzną w budynku. W studni S2 projektuje się zamontowanie pompy z uwagi na brak możliwości uzyskania spadku grawitacyjnego.

Odcinek od S2 do S3 jest kanalizacją ciśnieniową z rur PCV Ø 65

5.1 Wykaz materiałów

<i>Lp.</i>	<i>Material</i>	<i>Norma Nr KAT.</i>	<i>Jedn. miary</i>	<i>Ilość</i>
1	Rury kanalizacyjne PCV Dz 160	PN-EN 1092-1 PN-92/B-10735	m	47+5
2	Studnia rewizyjna z kr. betonowych Ø 1200 do gł. m, na podmurówce z cegły klinkierowej, przykryta płytą nastudzienną żelbetową Ø 1600mm z otworem niecentrycznym oraz włazem żeliwnym D-400 kN	PN-B-10736: 1999	kompl.	3
3	Rura ciśnieniowa z PCV Ø 65		m	49

Roboty ziemne

Roboty ziemne należy wykonać sposobem ręcznym z pełnym umocnieniem ścian wykopu wypraskami stalowymi lub szalunkami systemowymi.

W terenie bez istniejącego uzbrojenia terenu dopuszczam wykonanie wykopów metodą mechaniczną wykopu szerokoprzestrzennego.

Wykonawca jest zobowiązany do wykonania projektu budowlano – wykonawczego umacniania ścian wykopu zależnego od przyjętego systemu przed przystąpieniem do robót.

Należy zachować szczególną ostrożność przy kolizji wykopu z istniejącym uzbrojeniem podziemnym, zastosować odpowiednie zabezpieczenia tego uzbrojenia zgodnie z wymogami jego gestora, a szczególnie z uwagami zawartymi w uzgodnieniach.

Wykop należy zabezpieczyć ogrodzeniem, oświetlić i ustawić odpowiednie tablice informacyjne.

Zasypkę wykopów wykonać warstwami co 20cm z zastosowaniem zagęszczenia gruntu, w szczególności pod jezdnią (wymagany stopień zagęszczenia $I_s=0,95$). Pierwszą warstwę wykonać z piasku średnioziarnistego, pozostałe w zależności od możliwości uzyskania stopnia zagęszczenia, można wykonać z gruntu rodzimego.

Roboty ziemne wykonać zgodnie z:

- PN-B-06050:1999 Geotechnika. Roboty ziemne. Wymagania ogólne
- PN-B-10736:1999 Roboty ziemne. Wykopy otwarte dla przewodów wodociągowych i kanalizacyjnych. Wymagania

Wykonawstwo

Przyłącza winny być wykonane przez uprawnionych monterów. Całość robót i odbiorów należy wykonać zgodnie z wyżej powołanymi normami i przepisami oraz:

- „Warunkami technicznymi wykonania i odbioru robót budowlano – montażowych” Cz. II „Instalacje sanitarne i przemysłowe”;
- Wymagania techniczne COBRTI INSTAL Zeszyt 9. „Warunki techniczne wykonania i odbioru sieci kanalizacyjnych”
- PN-92/B-10735 Kanalizacja. Przewody kanalizacyjne. Wymagania i badania przy odbiorze.
- PN-B-10736:1999 Kanalizacja. Studzienki kanalizacyjne
- PN-EN 124:2000 Zwieńczenie wpustów i studzienek kanalizacyjnych do nawierzchni.

6. Uwagi końcowe

Całość robót należy wykonać zachowując wymogi aktualnie obowiązujących norm polskich, branżowych oraz warunków technicznych wykonawstwa (Dz. U nr 45 z dnia 26.07.1989r. Monitor Polski Zarządzenie nr 47 z dnia 29.05.1989r.).

Montaż przewodów wykonać niezwłocznie po przygotowaniu wykopu na podsypce z piasku gr. 20 cm z ubiciem a nadmiar ziemi wywieźć względnie rozplanować.

Napotkane obce przewody (niezidentyfikowane) w czasie wykonywania robót, należy odpowiednio zabezpieczyć przed uszkodzeniem.

Przyłącza wod-kan. należy wykonać zachowując wymagania zawarte w Dz.U.Nr 10 z 1995r. z uzup. Dz. Bud Nr 2/71 Dz.U.Nr 45 z 1996 r., Dz.U.Nr 132 z dnia 30.09.1997r. oraz Rozporządzenie Ministra Infrastruktury w

sprawie warunków technicznych jakim powinny odpowiadać budynki i ich usytuowanie (Dz.U.Nr75 z 12 kwietnia 2002r. poz 690).

PROJEKTANT
inżynier sanit. i ochr. środow.
inż. Hubert Rynkowski
upr. Nr BP-RN-V/66/TO/84
upr. Rzeczozn. PZITS Nr 1214
upr. Nr GP. I. 7342/112/TO/93
(bez ograniczeń)

OKREŚLENIE OBSZARU ODDZIAŁYWANIA PROJEKTOWANEGO OBIEKTU

Na podstawie art. 20 ust. 1 pkt 1 lit. c) oraz art. 3 pkt 20), w związku z art. 28 ust. 2 ustawy z 7 lipca 1994 r. – Prawo budowlane (Dz. U. z 2013 r. poz. 1409 z późn. zm.) oświadczam, że obszar oddziaływania obiektu obejmuje następujące działki:

35/5

obręb 0012 Brudnowo

jedn. ewid. 040108_2 Wągorzyc

Wyznaczenia obszaru oddziaływania obiektu dokonano w oparciu o art. 3 pkt 20 Prawa budowlanego, który stanowi, że przez obszar oddziaływania obiektu należy rozumieć teren wyznaczony w otoczeniu obiektu budowlanego na podstawie przepisów odrębnych, wprowadzających związane z tym obiektem ograniczenia w zagospodarowaniu tego terenu. Do przepisów odrębnych w rozumieniu art. 3 pkt 20 Prawa budowlanego należy zaliczyć przepisy rozporządzeń wykonawczych, a zatem przepisy techniczno-budowlane (warunki techniczne jakim powinny odpowiadać budynki i ich usytuowanie), ale także przepisy dotyczące m. Innych ochrony przeciwpożarowej, prawa wodnego, ochrony środowiska, zagospodarowania przestrzennego, jak i przepisy prawa miejscowego, które w myśl art. 87 ust. 2 Konstytucji RP są źródłem powszechnie obowiązującego prawa na obszarze działania organów, które je ustanowiły.

PROJEKTANT
Inżynier sanit. i ochr. środow.

inż. *Hubert Rynkowski*
upr. Nr BP/RN-V/66/TO/84
upr. Rzeczozn. PZITS Nr 1214
upr. Nr GP. I. 7342/112/TO/93
(bez ograniczeń)

Informacja dotycząca bezpieczeństwa i ochrony zdrowia

dla inwestycji pn " **Przylącze wod-kan**" na dz. nr 35/5 Brudnowo Gm. Waganiec
Inwestor Gmina Wiejska Waganiec

Wskazanie elementów które mogą stwarzać zagrożenie "bioz".

Nie dotyczy

Wskazania dotyczące przewidywanych zagrożeń występujących podczas realizacji robót budowlanych z określeniem skali oraz miejsca i czasu ich występowania.

Zgodnie z art. 20 ust 1 pkt 1 oraz art. 21a ust2. Ustawy Prawo budowlane należy uwzględnić specyfikę robót ziemnych (przysypanie ziemią fundamentów).

Pozostałe elementy zgodnie z cytowaną ustawą od nr 2 - 10 nie wystąpią przy realizacji w/w obiektu.

Skala zagrożeń jest jednak niewielka. Wszystkie roboty ziemne prowadzone będą do głębokości nie większej niż 1,50 m w gruntach pochodzenia organicznego, półspoiстых, zatem eliminuje się w sposób naturalny możliwości zasypiania pracowiska. Jednak wszelkie roboty ziemne winny być prowadzone pod nadzorem a obręb zabezpieczony w sposób trwały przed wstępem osób trzecich.

Wskazania sposobu instruktażu pracowników przed przystąpieniem do realizacji robót szczególnie niebezpiecznych.

Zgodnie z obowiązującymi przepisami BHP każdy zatrudniony posiadać musi ważne badania lekarskie., ważne okresowo szkolenie BHP oraz każdorazowo przed przystąpieniem do wykonywania nowej czynności szkolenie stanowiskowe BHP. Instruktaż winien w sposób wyczerpujący wykazywać istniejące zagrożenia i sposoby ich uniknięcia.

r

Środki techniczne i organizacyjne, zapobiegające niebezpieczeństwom wynikającym z wykonywania robót budowlanych w strefach szczególnego zagrożenia zdrowia lub w ich sąsiedztwie, w tym zapewniającą bezpieczną komunikację, umożliwiającą szybką ewakuację na wypadek pożaru, awarii i innych zagrożeń:

- pracownicy wyposażeni we właściwą odzież roboczą
- wszelkie rusztowania posiadające atesty i przed użyciem odebrane każdorazowo
- wszelkie wykopy zabezpieczone barierkami ochronnymi
- pracownicy wyposażeni bezwzględnie w pasy wysokościowe
- użycie drabin możliwe wyłącznie w przypadku oryginalnych, posiadających aktualne dopuszczenia
- organizacja na budowę zgodnie z opracowanym i zatwierdzonym przez wykonawcę "Planu Zagospodarowania Placu Budowy" ze szczególnym zaakceptowaniem dróg ewakuacyjnych nie kolidujących z miejscami składowania zgodnie z obowiązującymi przepisami BHP.

PROJEKTANT
Inżynier ds. sanit. i ochr. środow.
inż. **Hubert Rynkowski**
upr. Nr 66-RN-V/66/TO/84
upr. Rzeczozn. PZITS Nr 1214
upr. Nr GP. I. 7342/112/TO/93
(bez ograniczeń)

RŚ.SE. 7012.1.2016

Waganiec, 14.12.2016 r.

Gmina Waganiec
ul. Dworcowa 11
87-731 Waganiec

WARUNKI TECHNICZNE

**przyłączenia do kanalizacji sanitarnej planowanego budynku świetlicy wiejskiej
na dz. 35/5 w Brudnowie będącej własnością Gminy Waganiec.**

1. Wyrażamy zgodę na podłączenie projektowanego przykanalika z budynku świetlicy wiejskiej do gminnej przydomowej biologicznej oczyszczalni ścieków (dalej PBOŚ) zlokalizowanej w północnej części działki 35/5.
2. Przykanalik tłoczny wykonać rurą PCV o średnicy 63 mm.
3. W studni tłocznej wykonać kratę koszową.
4. Włączenia wykonać do istniejącej studzienki kanalizacyjnej na kolektorze grawitacyjnym zlokalizowanej na działce oznaczonej nr 35/5.
5. Wykonany przykanalik zainwentaryzować i 1 egz. przekazać dyrektorowi Szkoły Podstawowej w Brudnowie,
6. Roboty wykonać przez osoby (firmy) uprawnione.
7. Poinformować dyrektora Szkoły Podstawowej w Brudnowie o terminie rozpoczęcia i zakończenia prac.
8. Po wykonaniu i odbiorze technicznym należy zawrzeć umowę na zrzut ścieków do PBOŚ.

Otrzymują:

1. Adresat,
2. A/a.

WÓJT

mgr Piotr Kosik

Sporządził:
Edward Musiał

RŚ.SE. 7012.3.2016

Waganiec, 14.12.2016 r.

Gmina Waganiec
ul. Dworcowa 11
87-731 Waganiec

WARUNKI TECHNICZNE

**przyłączenia do gminnej sieci wodociągowej planowanego budynku świetlicy wiejskiej
na dz. 35/5 w Brudnowie będącej własnością Gminy Waganiec.**

1. Wyrażamy zgodę, na podłączenie projektowanego przyłącza wodociągowego do sieci wodociągowej zlokalizowanej w drodze publicznej na działce nr 19/3 w Brudnowie.
2. Przyłącze wodociągowe wykonać przewodem PE śr. 50 mm z sieci wodociągowej średnicy 160 mm, nawiertką średnicy 150 mm.
3. W działce nr 19/3 stanowiącą drogę publiczną, przyłącze wykonać w rurze osłonowej.
4. Dla rozliczenia pobranej wody zaprojektować wewnątrz budynku wodomierz klasy C, przed którym należy zainstalować zawór antyskażeniowy.
5. Roboty wykonać przez osoby (firmy) uprawnione.
6. Poinformować Urząd Gminy o terminie rozpoczęcia i zakończenia prac.
7. Po wykonaniu i odbiorze technicznym należy zawrzeć umowę na dostawę wody.
8. Wykonać inwentaryzację powykonawczą i przekazać 1 egz. Urzędowi Gminy.

Otrzymują:

1. Adresat,
2. A/a.

WÓJT

mgr Piotr Kosik

Sporządził:
Edward Musiał

BD.6733.6.7.2016

DECYZJA o ustaleniu lokalizacji inwestycji celu publicznego

Na podstawie art. 1 ust. 2, art. 4 ust. 2 pkt 1, art. 53 ust. 4, art. 59 ust. 1, 2a art. 60 ust. 1, 4, art. 61 ust. 1 pkt 4 Ustawy z dnia 27 marca 2003 r. o planowaniu i zagospodarowaniu przestrzennym (tekst jedn. Dz. U. z 2016 r. poz. 778 z późn. zm.), w związku z art. 6 pkt 6 ustawy z dnia 21 sierpnia 1997 r. o gospodarce nieruchomościami (Dz. U. z 2015 r. poz. 1774 z późn. zm.) oraz art. 104 Kodeksu Postępowania Administracyjnego (tekst jedn. Dz. U. z 2016 r. poz. 23 z późn. zm.),

po rozpatrzeniu wniosku z dnia 28.07.2016 r. (data wpływu 02.08.2016 r.),

Gminy Waganiec

ul. Dworcowa 11, 87-731 Waganiec

u s t a l a m

dla inwestycji celu publicznego polegającej na budowie budynku świetlicy wiejskiej na nieruchomości oznaczonej numerem 35/5 w obrębie geodezyjnym Brudnowo gmina Waganiec

warunki zabudowy oraz wymagania dotyczące zabudowy i zagospodarowania terenu tj.:

1. Ustalenia dotyczące rodzaju i funkcji zabudowy oraz zagospodarowania terenu

- 1) Przeznaczenie podstawowe – zabudowa usługowa.
- 2) Rodzaj inwestycji – świetlica wiejska

2. Ustalenia dotyczące warunków i wymagań kształtowania ładu przestrzennego

- 1) Przedmiotową inwestycję należy projektować w sposób określony w przepisach techniczno-budowlanych zgodnie z art. 4 i 5 Prawa budowlanego (Dz. U. z 2016 r. poz. 290 z późn. zm.) i Rozporządzenia Ministra Infrastruktury z dnia 12 kwietnia 2002 r. w sprawie warunków technicznych jakim powinny odpowiadać budynki i ich usytuowanie (Dz. U. z 2015 r. poz. 1422) oraz innymi przepisami odrębnymi i szczególnymi i normami mającymi zastosowanie dla przedmiotowego zamierzenia oraz warunkami niniejszej decyzji.
- 2) Uzyskać wynikające z przepisów szczególnych wymagane zezwolenia i uzgodnienia projektu budowlanego.
- 3) Ustala się zakres inwestycji - budowa budynku świetlicy wiejskiej
 - a) szerokość elewacji frontowej – do 15,0m.
 - b) wysokość górnej krawędzi elewacji frontowej – od 3,0 m do 3,5m,
 - c) dach dwuspadowy o kącie nachylenia połaci 25°,
 - d) wysokość kalenicy do 6,0m,
 - e) układ kalenicy głównej – nie ustala się,
 - f) wskaźnik powierzchni zabudowy do powierzchni działki – do 9 %,
 - g) nieprzekraczalna linia zabudowy – nie ustala się.
- 4) Planowaną inwestycję realizować zgodnie z obowiązującymi przepisami w tym zakresie.
- 5) Wszelkie kolizje winny być szczegółowo rozwiązane zgodnie z przepisami szczególnymi w tym zakresie na etapie sporządzania dokumentacji projektowej.
- 6) Przy lokalizacji poszczególnych obiektów i urządzeń winny decydować względy technologiczne, branżowe szczegółowe przepisy: sanitarne, ochrony środowiska i prawa budowlanego, a także

wszelkie wymogi wynikających z potrzeb ochrony środowiska przyrodniczego, kulturowego i zdrowia mieszkańców.

3. Ustalenia dotyczące ochrony środowiska, przyrody i krajobrazu

- 1) Planowane zamierzenie inwestycyjne, zgodnie z Rozporządzeniem Rady Ministrów z dnia 09 listopada 2010 r. w sprawie przedsięwzięć mogących znacząco oddziaływać na środowisko (Dz. U. z 2016 r. poz. 71) nie należy do przedsięwzięć mogących zawsze znacząco i potencjalnie znacząco oddziaływać na środowisko.
- 2) Teren planowanego zamierzenia inwestycyjnego położony jest poza obszarami objętymi ochroną podstawie ustawy z dnia 16 kwietnia 2004 r. o ochronie przyrody (tekst jedn. Dz. U. z 2015 r. poz. 1651 z późn. zm.).
- 3) W trakcie przygotowania i realizacji inwestycji należy zapewnić oszczędne korzystanie terenu (art. 74 ustawy z dnia 27 kwietnia 2001 r. prawo ochrony środowiska).
- 4) Ustala się zminimalizowanie oddziaływania inwestycji na środowisko w czasie realizacji inwestycji, poprzez następujące rozwiązania chroniące środowisko:
 - a) utrzymanie porządku na terenie realizacji inwestycji,
 - b) zachowanie środków ostrożności przeciwdziałających dostaniu zanieczyszczeń do środowiska gruntowego,
 - c) właściwa eksploatacja i konserwacja sprzętu,
 - d) utylizowanie wszystkich odpadów powstających w czasie realizacji inwestycji zgodnie z obowiązującymi przepisami.
- 5) Ustala się przeprowadzenie i wykonanie zamierzenia w sposób zapewniający ograniczenie jego oddziaływanie na środowisko, w tym zachować ochronę walorów krajobrazowych - art. 73 ust. 2 pkt 1 ustawy z dnia 27 kwietnia 2001 r. Prawo ochrony środowiska (tekst jedn. Dz. U. z 2016 r. poz. 672 z późn. zm.).
- 6) Jeżeli ochrona elementów przyrodniczych nie jest możliwa, należy podejmować działania mające na celu naprawienie wyrządzonych szkód, w szczególności przez kompensację przyrodniczą (art. 75 ustawy z dnia 27 kwietnia 2001 r. Prawo ochrony środowiska)
- 7) Powierzchnie biologicznie czynne – nie ustala się.
- 8) Inwestycja planowana jest na działce o nr ewid. 35/5 położonej w obrębie Brudnowo, która zgodnie z informacją o działce z dnia 12.08.2016 r. stanowi inne tereny zabudowane „Bi” o powierzchni 1,0982 ha. Teren lokalizacji inwestycji spełnia wymogi art. 61 ust. 1 pkt 4 ustawy z dnia 27 marca 2003 r. o planowaniu i zagospodarowaniu przestrzennym (tekst jedn. Dz. U. z 2016 r. poz. 778 z późn. zm.).

4. Ustalenia dotyczące ochrony dziedzictwa kulturowego i zabytków

- 1) W przypadku odkrycia na terenie objętym decyzją przedmiotu, co do którego istnieje przypuszczenie że jest on zabytkiem, należy zabezpieczyć znalezisko, wstrzymać prace mogące go uszkodzić lub zniszczyć i niezwłocznie powiadomić Wojewódzkiego Konserwatora Zabytków – art. 32 Ustawy z dnia 23 lipca 2003 r. o ochronie zabytków i opiece nad zabytkami (tekst jedn. Dz. U. z 2014 r., poz. 1446 z późn. zm.).

5. Ustalenia dotyczące obsługi w zakresie komunikacji

- 1) Obsługa komunikacyjna – istniejącym zjazdem na drogę publiczną kategorii gminnej (działka nr ewid. 19/3).

6. Ustalenia dotyczące obsługi w zakresie infrastruktury technicznej

- 1) Zaopatrzenie w wodę – z istniejącego przyłącza do gminnej sieci wodociągowej.
- 2) Odprowadzenie ścieków – planowane odprowadzenie do istniejącej przy szkole oczyszczalni ścieków.
- 3) Odprowadzenie wód deszczowych – na teren działki inwestora, zgodnie z przepisami odrębnymi
- 4) Zaopatrzenie w ciepło – ogrzewanie elektryczne.
- 5) Odpady komunalne stałe gromadzone w wyznaczonych miejscach do tymczasowego gromadzenia odpadów uwzględniając ich segregację, w szczelnych pojemnikach zlokalizowanych zgodnie z „Prawem budowlanym”, a następnie przekazywane do odzysku i unieszkodliwiania do Regionalnego Zakładu Utylizacji Odpadów Komunalnych „Rypin” Sp. z o.o. w Puszczy Miejskiej

Nr 24, zgodnie z obowiązującymi przepisami (ustawa z dnia 14 grudnia 2012 r. o odpadach – Dz. U. z 2013 r. poz. 21 z późn. zm.),

- 6) Od istniejących mediów infrastruktury technicznej zachować normatywne odległości, a w przypadku ewentualnych kolizji z planowanym zamierzeniem inwestycyjnym, dopuszcza się przebudowę poza teren inwestycji za zgodą i na warunkach gestorów sieci.

7. Ustalenia wymagań dotyczących ochrony interesów osób trzecich

- 1) Należy zapewnić ochronę uzasadnionych interesów osób trzecich:
 - a) dostępu do drogi publicznej,
 - b) możliwości korzystania z wody, kanalizacji, energii elektrycznej i ciepłej oraz ze środków łączności,
 - c) dostępu do światła dziennego do pomieszczeń przeznaczonych na pobyt ludzi,
 - d) przed uciążliwościami powodowanymi przez hałas, wibracje, zakłócenia elektryczne i promieniowanie, zanieczyszczeniem powietrza, wody i gleby.
- 2) Projektowana inwestycja nie powinna pogarszać warunków użytkowania nieruchomości, na której jest zlokalizowana, a jej użytkowanie nie może powodować uciążliwości dla terenów sąsiednich, uciążliwość powinna zamknąć się w granicy działki, na której będzie realizowana niniejsza inwestycja.
- 3) Inwestor powinien przy wykonywaniu swego prawa powstrzymać się od działań, które by zakłócały korzystanie z nieruchomości sąsiednich ponad przeciętną miarę, wynikającą ze społeczno - gospodarczego przeznaczenia nieruchomości i stosunków miejscowych – art. 114 ustawy z dnia 23 kwietnia 1964 r. Kodeks cywilny (tekst jedn. Dz. U. z 2016 r. poz. 380 z późn. zm.).
- 4) Spełnić wymagania dotyczące bezpieczeństwa pożarowego, bezpieczeństwa konstrukcji, bezpieczeństwa użytkowania oraz ochrony środowiska.

8. Linie rozgraniczające teren inwestycji

- 1) Linie rozgraniczające teren inwestycji oraz oznaczenia graficzne przedstawione są na mapie stanowiącej załącznik nr 1 do niniejszej decyzji.

Niniejsza decyzja ważna jest na czas nieokreślony.

U z a s a d n i e n i e

1. Wnioskiem z dnia 28.07.2016 r. (data wpływu 02.08.2016 r.) Gmina Waganiec, ul. Dworcowa 11, 87-731 Waganiec wystąpiła do Wójta Gminy Waganiec o ustalenie lokalizacji inwestycji celu publicznego polegającej na budowie budynku świetlicy wiejskiej – na nieruchomości oznaczonej numerem 35/5 w obrębie geodezyjnym Brudnowo gmina Waganiec.
2. Dla terenu, na którym położona jest przedmiotowa działka nie obowiązują ustalenia miejscowego planu zagospodarowania przestrzennego, dotychczas obowiązujący miejscowy plan zagospodarowania przestrzennego utracił ważność z końcem 2002 r.. Zgodnie z art. 4 ust. 2 ustawy z dnia 27 marca 2003 r. o planowaniu i zagospodarowaniu przestrzennym, w przypadku braku miejscowego planu określenie sposobu zagospodarowania i warunków zabudowy następuje w drodze decyzji o warunkach zabudowy lub w drodze decyzji o ustaleniu lokalizacji inwestycji celu publicznego.
3. Zgodnie z art. 2 pkt 5 w/w ustawy o planowaniu i zagospodarowaniu przestrzennym w związku z art. 6 pkt. 6 ustawy o gospodarce nieruchomościami (Dz. U. z 2015 r. poz.1774 z późn. zm.) budowa i utrzymywanie pomieszczeń dla urzędów organów władzy, administracji, sądów i prokuratur, państwowych szkół wyższych, szkół publicznych, państwowych lub samorządowych instytucji kultury w rozumieniu przepisów o organizowaniu i prowadzeniu działalności kulturalnej, a także publicznych: obiektów ochrony zdrowia, przedszkoli, domów opieki społecznej, placówek opiekuńczo-wychowawczych, obiektów sportowych zaliczone są do inwestycji celu publicznego. W związku z powyższym realizacja inwestycji nie stanowi zaspokojenia interesu prywatnego – indywidualnego, lecz nakierowana jest na urzeczywistnienie interesu publicznego, istotnego dla zbiorowości na poziomie ponadlokalnym.

4. Zgodnie z art. 61 § 4 Kodeksu Postępowania Administracyjnego organ I instancji wszczął postępowanie o czym zawiadomił strony postępowania pismem znak 6733.6.1.2016 z dnia 03.08.2016 r. oraz w drodze obwieszczenia. w sposób zwyczajowo przyjęty tj. w BIP oraz na tablicy ogłoszeń Urzędu Gminy w Wagańcu i tablicy ogłoszeń w sołectwie Brudnowo.
5. Stosownie do art. 6 ust. 2 w/w ustawy o planowaniu i zagospodarowaniu przestrzennym każdy ma prawo, w granicach określonych ustawą do zagospodarowania terenu, do którego ma tytuł prawny, zgodnie z warunkami ustalonymi w miejscowym planie zagospodarowania przestrzennego albo decyzji o warunkach zabudowy i zagospodarowania terenu, jeżeli nie narusza to chronionego prawem interesu publicznego oraz osób trzecich a także do ochrony własnego interesu prawnego przy zagospodarowaniu terenów należących do innych osób i jednostek organizacyjnych tzn. każdy ma prawo do zagospodarowania terenu. zgodnie z warunkami ustalonymi w decyzji o warunkach zabudowy (przy braku miejscowego planu – tak jak w tym przypadku).
6. Zgodnie z art. 53 ust. 3 ustawy z dnia 27 marca 2003 r. o planowaniu i zagospodarowaniu przestrzennym dokonano analizy warunków i zasad zagospodarowania terenu oraz jego zabudowy, wynikających z przepisów odrębnych oraz stanu faktycznego i prawnego terenu, na którym przewiduje się lokalizację inwestycji w oparciu o następujące materiały: wniosek inwestora wraz z kopia mapy w skali 1:1000 obejmującą wnioskowany teren wraz z otoczeniem, Studium uwarunkowań i kierunków zagospodarowania przestrzennego Gminy Waganiec przyjęte uchwałą Nr VII/46/03 Rady Gminy Waganiec z dnia 10 lipca 2003 r., miejscowy ogólny plan zagospodarowania przestrzennego gminy Waganiec, który utracił ważność z końcem 2002 r., inne dostępne materiały.
7. Dla obszaru gminy Waganiec obowiązuje Studium uwarunkowań i kierunków zagospodarowania przestrzennego Gminy Waganiec przyjęte uchwałą Nr VII/46/03 Rady Gminy Waganiec z dnia 10 lipca 2003 r., z którego nie zachodzi okoliczność wskazana w art. 62 ust. 2 ustawy o planowaniu i zagospodarowaniu przestrzennym, tj. obowiązek sporządzenia planu miejscowego, w stosunku do obszaru objętego wnioskiem inwestora.
8. Projekt decyzji został sporządzony przez osobę posiadającą kwalifikacje do wykonywania zawodu urbanisty na terytorium Rzeczypospolitej Polskiej uzyskane na podstawie ustawy z dnia 15 grudnia 2013 r. o samorządach zawodowych architektów, inżynierów budownictwa oraz urbanistów (Dz. U. z 2013 r. poz. 932 i 1650) – art. 5 ust. 3 ustawy z dnia 27 marca 2003 r. o planowaniu i zagospodarowaniu przestrzennym (tekst jedn. Dz. U. z 2016 r. poz. 778 z późn. zm.), w związku z art. 8 ustawy z dnia 9 maja 2014 r. o ułatwieniu dostępu do wykonywania niektórych zawodów regulowanych (Dz. U. z 2014 r. poz. 768).
9. W trakcie wszczęcia postępowania nie wpłynęły uwagi i wnioski mające wpływ na treść decyzji.
10. Planowane zamierzenie inwestycyjne jest zgodne z przepisami Ustawy z dnia 27 marca 2003 r. o planowaniu i zagospodarowaniu przestrzennym (tekst jedn. Dz. U. z 2016 r. poz. 778 z późn. zm.); Ustawy z dnia 7 lipca 1994 r. Prawo budowlane (tekst jedn. Dz. U. z 2016 r. poz. 290 z późn. zm. z późn. zm.); Rozporządzenia Ministra Infrastruktury z dnia 12 kwietnia 2002 r. w sprawie warunków technicznych jakim powinny odpowiadać budynki i ich usytuowanie (tekst jedn. Dz. U. z 2015 r. poz. 1422); Ustawy z dnia 27 kwietnia 2001 r. Prawo ochrony środowiska (tekst jedn. Dz. U. z 2016 r., poz. 672 z późn. zm.); Ustawy z dnia 3 października 2008 r. o udostępnianiu informacji o środowisku i jego ochronie, udziale społeczeństwa w ochronie środowiska oraz o ocenach oddziaływania na środowisko (tekst jedn. Dz. U. z 2016 r., poz. 353 z późn. zm.); Ustawy z dnia 21 marca 1985 r. o drogach publicznych (tekst jedn. Dz. U. z 2015 r. poz. 460); Rozporządzenia Ministra Transportu i Gospodarki Morskiej z dnia 2 marca 1999 r. w sprawie warunków technicznych, jakim powinny odpowiadać drogi publiczne i ich usytuowanie (tekst jedn. Dz. U. z 2016 r. poz. 124); Ustawy z dnia 3 lutego 1995 r. o ochronie gruntów rolnych i leśnych (tekst jedn. Dz. U. z 2015 r. poz. 909 z późn. zm.)

W związku z powyższym należało orzec jak w sentencji niniejszej decyzji.

U z g o d n i e n i a

1. Teren, na którym ma być realizowane planowane zamierzenie inwestycyjne w miejscowym planie zagospodarowania przestrzennego gminy Waganiec, który utracił moc na podstawie art. 67

- ustawy z dnia 7 lipca 1994 r. o zagospodarowaniu przestrzennym (tekst jedn. Dz. U. z 1999 r., Nr 15 poz. 139) nie był przeznaczony na inwestycje celu publicznego, o których mowa w art. 39 ust. 3 pkt 3 i art. 48 ustawy z dnia 27 marca 2003 r. o planowaniu i zagospodarowaniu przestrzennym, w związku z tym nie zachodzi potrzeba uzgodnień wynikających z art. 53 ust. 4 pkt. 10 i 10a ustawy o planowaniu i zagospodarowaniu przestrzennym w zakresie zadań rządowych albo samorządowych służących realizacji inwestycji celu publicznego.
2. Decyzja nie wymaga uzgodnień o których mowa w art. 53 ust. 4 pkt. 1-9 i 11 ustawy o planowaniu i zagospodarowaniu przestrzennym.

Opinie

Decyzja została zaopiniowana przez Państwowego Powiatowego Inspektora Sanitarnego w Aleksandrowie Kujawskim – zgodnie z przepisami odrębnymi – ustawą z dnia 14 marca 1985 r. o Państwowej Inspekcji Sanitarnej (tekst jedn. Dz. U. z 2015 r. poz. 1412) w zakresie wymagań higienicznych i sanitarnych - opinia sanitarna, znak: N.NZ-42-07-3/16 z dnia 14.09.2016 roku.

Pouczenie

Niniejsza decyzja nie rodzi praw do terenu oraz nie narusza prawa własności i uprawnień osób trzecich.

Decyzja ustalająca warunki zabudowy i zagospodarowania terenu ma charakter promesy uprawniającej do uzyskania pozwolenia na budowę na warunkach w niej określonych, ale dopiero wówczas, gdy spełnione zostaną warunki przewidziane w przepisach prawa budowlanego.

Wnioskodawcy, który nie uzyskał prawa dysponowaniem gruntem przeznaczonym na cele budowlane nie przysługuje roszczenie o zwrot nakładów poniesionych w związku z otrzymaną decyzją o warunkach zabudowy terenu.

Decyzja ważna jest na czas nieokreślony. Wójt Gminy Waganiec może stwierdzić jej wygaśnięcie, jeżeli:

- a) inny wnioskodawca uzyskał pozwolenie na budowę
- b) dla tego terenu uchwalono plan miejscowy, którego ustalenia są inne niż w wydanej decyzji.

Od niniejszej decyzji służy odwołanie do Samorządowego Kolegium Odwoławczego we Włocławku, ul. Kilińskiego 2, które należy wnieść za pośrednictwem Wójty Gminy Waganiec w terminie czternastu dni od dnia jej doręczenia.

Załączniki:

1. Załącznik graficzny do decyzji,
2. Analiza funkcji oraz cech zabudowy i zagospodarowania terenu złożona z części tekstowej i graficznej

WÓJT

mgr Piotr Kosik

Otrzymują:

- ① Gmina Waganiec
2. strony postępowania administracyjnego wg rozdzielnika w aktach sprawy
3. a/a

Do wiadomości:

1. Starosta Aleksandrowski

Projekt decyzji opracowała:
Urbanista - mgr inż. Wiera Kulczyńska

Sporządziła:
Klaudia Wasielewska
26.09.2016 r. 

KOPIA MAPY NUMERYCZNEJ

1:1000

Województwo: **KUJAWSKO-POMORSKIE**

Powiat: **ALEKSANDROWSKI**

Gmina/Miasto: **WAGANIEC**

Obręb: *BRUDNOWO DZ. 35/5*

Ulica:

Rejestr: GN.Go.6642.951.2016

Poświadczam się zgodność niniejszej kopii z treścią materiału państwowego zasobu geodezyjnego i kartograficznego.

Organ prowadzący państwowy zasób
geodezyjny i kartograficzny

STAROSTA ALEKSANDROWSKI

Nazwa materiału zasobu

MAPA ZASADNICZA

Identyfikator ewidencyjny materiału
zasobu

GN.Go.6642.951.2016

Data wykonania kopii

20.07.2016

Imię, nazwisko i podpis osoby
reprezentującej organ

1. RECEIVED

Mapa nie służy dla celów projektowych

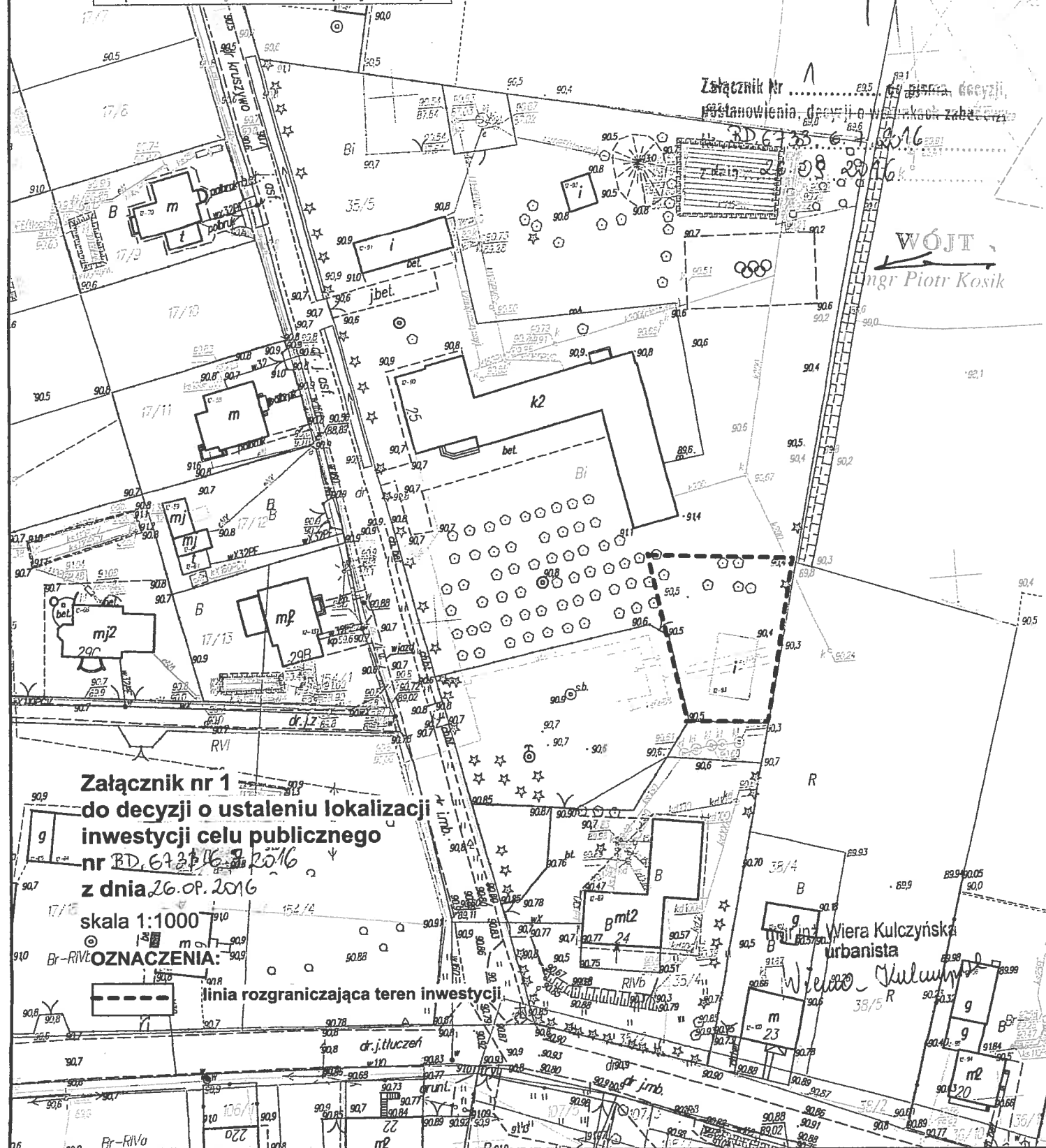

Załącznik nr 1
do decyzji o ustaleniu lokalizacji
inwestycji celu publicznego
nr BD.673146.2016
z dnia 26.09.2016

skala 1:1000

OZNACZENIA:

linia rozgraniczająca teren inwestycji

Wiera Kulczyńska
urbanista

9229 Gulayn
R 9231

ANALIZA

warunków i zasad zagospodarowania terenu oraz jego zabudowy

wynikająca z art. 53 ust. 3 ustawy z dnia 27 marca 2003 r. o planowaniu i zagospodarowaniu przestrzennym (tekst jedn. Dz. U. z 2016 r. poz. 778 z późn. zm.) dla inwestycji celu publicznego polegającej na budowie budynku świetlicy wiejskiej – na nieruchomości oznaczonej numerem 35/5 w obrębie geodezyjnym Brudnowo, gmina Waganiec.

Analizę przeprowadzono w oparciu o następujące materiały: wniosek inwestora wraz mapą w skali 1:1000 obejmującą wnioskowany teren wraz z otoczeniem, Studium uwarunkowań i kierunków zagospodarowania przestrzennego Gminy Waganiec przyjęte uchwałą Nr VII/46/03 Rady Gminy Waganiec z dnia 10 lipca 2003 r., miejscowy ogólny plan zagospodarowania przestrzennego gminy Waganiec, który utracił ważność z końcem 2002 r., inne dostępne materiały. Obszar oddziaływania związany jest z rodzajem, rozmiarem, oraz stopniem i zakresem uciążliwego oddziaływania inwestycji na otoczenie, w tym przypadku ogranicza się do działki objętej wnioskiem.

1. Stan faktyczny i prawny terenu inwestycji

Planowana inwestycja ma na celu budowę budynku świetlicy wiejskiej na nieruchomości oznaczonej numerem 35/5 w obrębie geodezyjnym Brudnowo, gmina Waganiec

Zgodnie z art. 2 pkt 5 w/w ustawy o planowaniu i zagospodarowaniu przestrzennym w związku z art. 6 pkt. 6 ustawy o gospodarce nieruchomościami (Dz. U. z 2015 r. poz. 1774 z późn. zm.) budowa i utrzymywanie pomieszczeń dla urzędów organów władzy, administracji, sądów i prokuratur, państwowych szkół wyższych, szkół publicznych, państwowych lub samorządowych instytucji kultury w rozumieniu przepisów o organizowaniu i prowadzeniu działalności kulturalnej, a także publicznych: obiektów ochrony zdrowia, przedszkoli, domów opieki społecznej, placówek opiekuńczo-wychowawczych, obiektów sportowych zaliczone są do inwestycji celu publicznego. W związku z powyższym realizacja inwestycji nie stanowi zaspokojenia interesu prywatnego – indywidualnego, lecz nakierowana jest na urzeczywistnienie interesu publicznego, istotnego dla zbiorowości na poziomie lokalnym.

Działka objęta wnioskiem stanowi własność Gminy Waganiec.

2. Uwarunkowania wynikające z przepisów odrębnych

Dla terenu, na którym położona jest przedmiotowa działka nie obowiązują ustalenia miejscowego planu zagospodarowania przestrzennego, dotychczas obowiązujący miejscowy ogólny plan zagospodarowania przestrzennego gminy Waganiec, utracił ważność z końcem 2002 r., wobec tego podstawą niniejszej decyzji są przepisy szczególne.

Planowane zamierzenie inwestycyjne nie należy do przedsięwzięć mogących zawsze znacząco i potencjalnie znacząco oddziaływać na środowisko wymienionych w Rozporządzeniu Rady Ministrów z dnia 09 listopada 2010 r. w sprawie przedsięwzięć mogących znacząco oddziaływać na środowisko (tekst jedn. Dz. U. z 2016 r. poz. 71).

Teren planowanej inwestycji położony jest w obszarze, dla którego brak jest innego odrębnego przepisu prawnego określającego teren jako chroniony z zakazem lub ograniczeniami dotyczącymi jego możliwości zabudowy, tj. teren wnioskowany nie leży w granicach obszarów ograniczonego użytkowania, osuwania mas ziemnych oraz obszarów podlegających ochronie z tytułu obowiązujących przepisów o ochronie przyrody, ochronie zabytków i opiece nad zabytkami, o ochronie zasobów wodnych, kopalini i terenów zamkniętych.

Inwestycja planowana jest na działce o nr ewid. 35/5 położonej w obrębie Brudnowo, która zgodnie z informacją o działce z dnia 12.08.2016 r. stanowi inne tereny zabudowane „B1” o powierzchni 1,0982 ha. Teren lokalizacji inwestycji spełnia wymogi art. 61 ust. 1 pkt 4 ustawy z dnia 27 marca 2003 r. o planowaniu i zagospodarowaniu przestrzennym (tekst jedn. Dz. U. z 2016 r. poz. 778 z późn. zm.).

Analizę sporządziła:
Urbanista - mgr inż. Wiera Kulczyńska

WÓJT ,

mgr Piotr Kosik

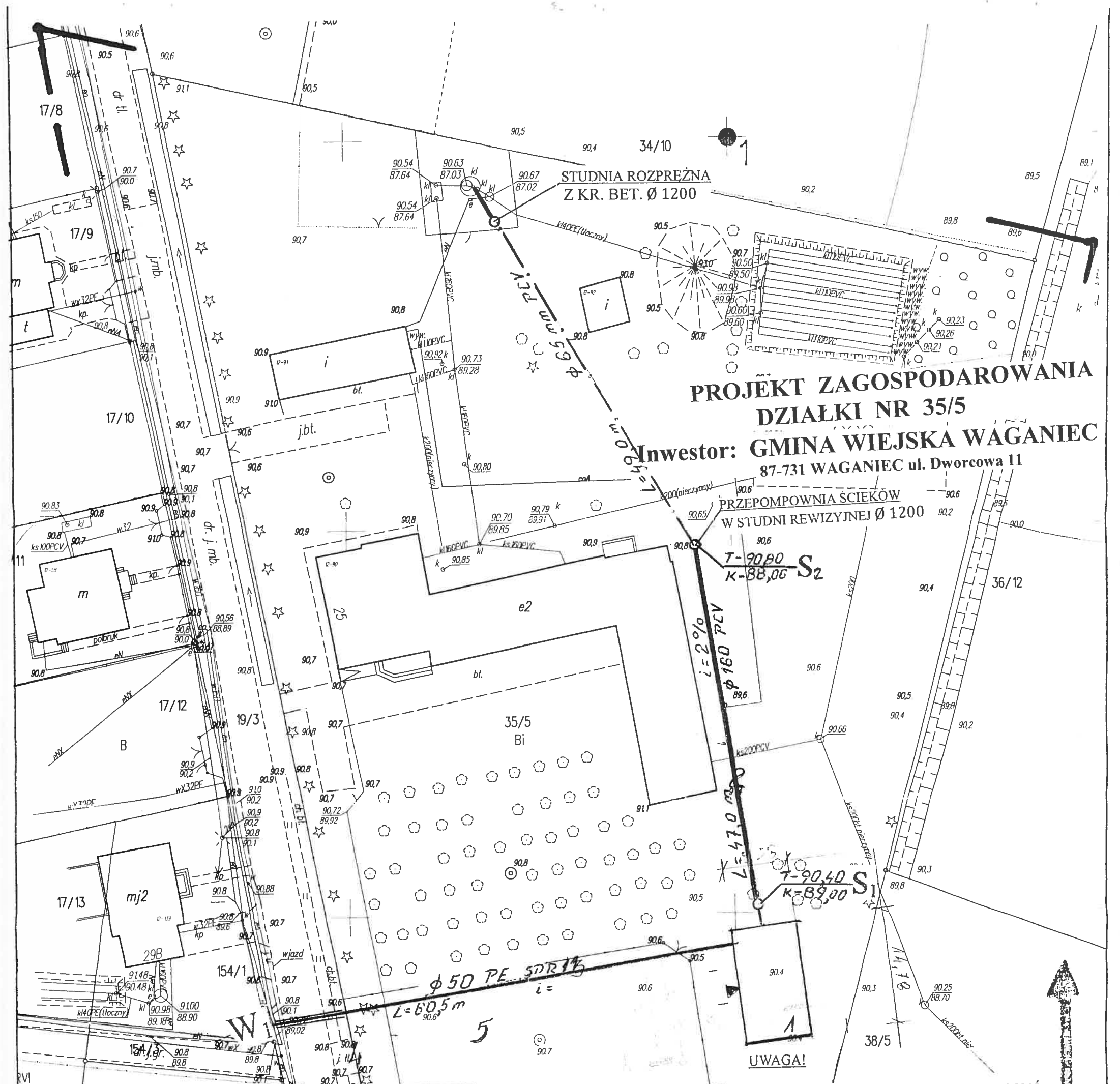

**PROJEKT ZAGOSPODAROWANIA
DZIAŁKI NR 35/5**

Investor: GMINA WIEJSKA WAGANIEC
87-731 WAGANIEC ul. Dworcowa 11

**PRZEPOMPOWNIA ŚCIEKÓW
W STUDNI REWIZYJNEJ Ø 1200**

**T-90,80
K-88,06 S₂**

**T-90,40
K-89,00 S₁**

UWAGA!

**ISTNIEJĄCE, UZBROJENIE ZABEZPIECZYĆ
RURĄ OCHRONNĄ „AROT”**

Oznaczenia

- Istniejący przewód wodociagowy
- PROJEKTOWANY PRZEWÓD WODOCIAGOWY
- PROJEKTOWANY PRZEWÓD KANALIZACYJNY
- PRZEWÓD TŁOCZNY Ø 90 PCV

PROJEKT ZAGOSPODAROWANIA DZIAŁKI NR 35/5		
Inwestor:	GMINA WIEJSKA WAGANIEC ul. DWORCOWA 11 87-731 WAGANIEC	Skala 1:500
Temat:	BUDOWA ŚWIETLICY WIEJSKIEJ w BRUDNOWIE	Data 20.01.2017
Projektant:	Marian Ziemecki upr. nr WBPP-AN-5/52/83/WK	Podpis
Projektant sprwdz.	mgr inż. Roman Sekuła upr. nr BP-BN-IV 8346/48/83TO/89	
Projektant inst. wod-kan	inż. Hubert Rynkowski upr. nr BP-BN-V/64/TO/84	
Projektant inst. elektryczne	Stanisław Szczepny upr 20/84wk	

MAPA DO CELÓW PROJEKTOWYCH-Skala 1:500
Obręb: 0012 Brudnowo, działka 35/5
Jednostka ewid.: 040108_2 Waganiec
Powiat: aleksandrowski woj. kujawsko-pomorskie
Mapa aktualna w oznaczonym zakresie na 19-09-2016r.
Układ współrzędnych „2000”-strefa 6
Układ wysokości „Kronsztadt 60”
GN.Go.6640.1465.2016 Ks. rob. 253/2016
Zakres mapy -----
Data opracowania mapy 23-09-2016r.
Współrzędne siatki krzyży:
1. X- 5853500 Y- 6554650
2. X- 5853350 Y- 6554600

Mapa do celów projektowych została wykończona bez ustalenia obciążenia i potrzebności gruntowymi przedmiotem planu. Mapa do celów projektowych została wykończona bez ustalenia obciążenia i potrzebności gruntowymi przedmiotem planu.

inż. Roman Lewocki
upr. zaw. nr 15904

38/4

38/5

38/6

38/7

38/8

38/9

38/10

38/11

38/12

38/13

38/14

38/15

38/16

38/17

38/18

38/19

38/20

38/21

38/22

38/23

38/24

38/25

38/26

38/27

38/28

38/29

38/30

38/31

38/32

38/33

38/34

38/35

38/36

38/37

38/38

38/39

38/40

38/41

38/42

38/43

38/44

38/45

38/46

38/47

38/48

38/49

38/50

38/51

38/52

38/53

38/54

38/55

38/56

38/57

38/58

38/59

38/60

38/61

38/62

38/63

38/64

38/65

38/66

38/67

38/68

38/69

38/70

38/71

38/72

38/73

38/74

38/75

38/76

38/77

38/78

38/79

38/80

38/81

38/82

38/83

38/84

38/85

38/86

38/87

38/88

38/89

38/90

38/91

38/92

38/93

38/94

38/95

38/96

38/97

38/98

38/99

38/100

38/101

38/102

38/103

38/104

38/105

38/106

38/107

38/108

38/109

38/110

38/111

38/112

38/113

38/114

38/115

38/116

38/117

38/118

38/119

38/120

38/121

38/122

38/123

38/124

38/125

38/126

38/127

38/128

38/129

38/130

38/131

38/132

38/133

38/134

38/135

38/136

38/137

38/138

38/139

38/140

38/141

38/142

38/143

38/144

38/145

38/146

38/147

38/148

38/149

38/150

38/151

38/152

38/153

38/154

38/155

38/156

38/157

38/158

38/159

38/160

38/161

38/162

38/163

38/164

38/165

38/166

38/167

38/168

38/169

38/170

38/171

38/172

38/173

38/174

38/175

38/176

38/177

38/178

38/179

38/180

38/181

38/182

38/183

38/184

38/185

38/186

38/187

38/188

38/189

38/190

38/191

38/192

38/193

38/194

38/195

38/196

38/197

38/198

38/199

38/200

38/201

38/202

38/203

38/204

38/205

38/206

38/207

38/208

38/209

38/210

38/211

38/212

38/213

38/214

38/215

38/216

38/217

38/218

38/219

38/220

38/221

38/222

38/223

38/224

38/225

38/226

38/227

38/228

38/229

38/230

38/231

38/232

38/233

38/234

38/235

38/236

38/237

38/238

38/239

38/240

38/241

38/242

38/243

38/244

38/245

38/246

38/247

38/248

38/249

38/250

38/251

38/252

38/253

38/254

38/255

38/256

38/257

38/258

38/259

38/260

38/261

38/262

38/263

38/264

38/265

38/266

38/267

38/268

38/269

38/270

38/271

38/272

38/273

38/274

38/275

38/276

38/277

38/278

38/279

38/280

38/281

38/282

38/283

38/284

38/285

38/286

38/287

38/288

38/289

38/290

38/291

38/292

38/293

38/294

38/295

38/296

38/297

38/298

38/299

38/300

38/301

38/302

38/303

38/304

38/305

38/306

38/307

38/308

38/309

38/310

38/311

38/312

38/313

38/314

38/315

38/316

38/317

38/318

38/319

38/320

38/321

38/322

38/323

38/324

38/325

38/326

38/327

38/328

38/329

38/330

38/331

38/332

38/333

38/334

38/335

38/336

38/337

38/338

38/339

38/340

38/341

38/342

38/343

38/344

38/345

38/346

38/347

38/348

38/349

38/350

38/351

38/352

38/353

38/354

38/355

38/356

38/357

38/358

38/359

38/360

38/361

38/362

38/363

38/364

38/365

38/366

38/367

38/368

38/369

38/370

38/371

38/372

38/373

38/374

38/375

38/376

38/377

38/378

38/379

38/380

38/381

38/382

38/383

38/384

38/385

38/386

38/387

38/388

38/389

38/390

38/391

38/392

38/393

38/394

38/395

38/396

38/397

38/398

38/399

38/400

38/401

38/402

38/403

38/404

38/405

38/406

38/407

38/408

38/409

38/410

38/411

38/412

38/413

38/414

38/415

38/416

38/417

38/418

38/419

38/420

38/421

38/422

38/423

38/424

38/425

38/426

38/427

38/428

38/429

38/430

38/431

38/432

38/433

38/434

38/435

38/436

38/437

38/438

38/439

38/440

38/441

38/442

38/443

38/444

38/445

38/446

38/447

38/448

38/449

38/450

38/451

38/452

38/453

38/454

38/455

38/456

38/457

38/458

38/459

38/460

38/461

38/462

38/463

38/464

38/465

38/466

38/467

38/468

38/469

38/470

38/471

38/472

38/473

38/474

38/475

38/476

38/477

38/478

38/479

38/480

38/481

38/482

38/483

38/484

38/485

38/486

38/487

38/488

38/489

38/490

38/491

38/492

38/493

38/494

38/495

38/496

38/497

38/498

38/499

38/500

38/501

38/502

38/503

38/504

38/505

38/506

38/507

38/508

38/509

38/510

38/511

38/512

38/513

38/514

38/515

38/516

38/517

38/518

38/519

38/520

38/521

38/522

38/523

38/524

38/525

38/526

38/527

38/528

38/529

38/530

38/531

38/532

38/533

38/534

38/535

38/536

38/537

38/538

38/539

38/540

38/541

38/542

38/543

38/544

38/545

38/546

38/547

38/548

38/549

38/550

38/551

38/552

38/553

38/554

38/555

38/556

38/557

38/558

38/559

38/560

38/561

38/562

38/563

38/564

38/565

38/566

38/567

38/568

38/569

38/570

38/571

38/572

38/573

38/574

38/575

38/576

38/577

38/578

38/579

38/580

38/581

38/582

38/583

38/584

38/585

38/586

38/587

38/588

38/589

38/590

38/591

38/592

38/593

38/594

38/595

38/596

38/597

38/598

38/599

38/600

38/601

38/602

38/603

38/604

38/605

38/606

38/607

38/608

38/609

38/610

38/611

38/612

38/613

38/614

38/615

38/616

38/617

38/618

38/619

38/620

38/621

38/622

38/623

38/624

38/625

38/626

38/627

38/628

38/629

38/630

38/631

38/632

38/633

38/634

38/635

38/636

38/637

38/638

38/639

38/640

38/641

38/642

38/643

38/644

38/645

38/646

38/647

38/648

38/649

38/650

38/651

38/652

38/653

38/654

38/655

38/656

38/657

38/658

38/659

38/660

38/661

38/662

38/663

38/664

38/665

38/666

38/667

38/668

38/669

38/670

38/671

38/672

38/673

38/674

38/675

38/676

38/677

38/678

38/679

38/680

38/681

38/682

38/683

38/684

38/685

38/686

38/687

38/688

38/689

38/690

38/691

38/692

38/693

38/694

38/695

38/696

38/697

38/698

38/699

38/700

38/701

38/702

38/703

38/704

38/705

38/706

38/707

38/708

38/709

38/710

38/711

38/712

38/713

38/714

38/715

38/716

38/717

38/718

38/719

38/720

38/721

38/722

38/723

38/724

38/725

38/726

38/727

38/728

38/729

38/730

38/731

38/732

38/733

38/734

38/735

38/736

38/737

38/738

38/739

38/740

38/741

38/742

38/743

38/744

38/745

38/746

38/747

38/748

38/749

38/750

38/751

38/752

38/753

38/754

38/755

38/756

38/757

38/758

38/759

38/760

38/761

38/762

38/763

38/764

38/765

38/766

38/767

38/768

38/769

38/770

38/771

38/772

38/773

38/774

38/775

38/776

38/777

38/778

38/779

38/780

38/781

38/782

38/783

38/784

38/785

38/786

38/787

38/788

38/789

38/790

38/791

38/792

38/793

38/794

38/795

38/796

38/797

38/798

38/799

38/800

38/801

38/802

38/803

38/804

38/805

38/806

38/807

38/808

38/809

38/810

38/811

38/812

38/813

38/814

38/815

38/816

38/817

38/818

38/819

38/820

38/821

38/822

38/823

38/824

38/825

38/826

38/827

38/828

38/829

38/830

38/831

38/832

38/833

38/834

38/835

38/836

38/837

38/838

38/839

38/840

38/841

38/842

38/843

38/844

38/845

38/846

38/847

38/848

38/849

38/850

38/851

38/852

38/853

38/854

38/855

38/856

38/857

38/858

38/859

38/860

38/861

38/862

38/863

38/864

38/865

38/866

38/867

38/868

38/869

38/870

38/871

38/872

38/873

38/874

38/875

38/876

38/877

38/878

38/879

38/880

38/881

38/882

38/883

38/884

38/885

38/886

38/887

38/888

38/889

38/890

38/891

38/892

38/893

38/894

38/895

38/896

38/897

38/898

38/899

38/900

38/901

38/902

38/903

38/904

38/905

38/906

38/907

38/908

38/909

38/910

38/911

38/912

38/913

38/914

38/915

38/916

38/917

38/918

38/919

38/920

38/921

38/922

38/923

38/924

38/925

38/926

38/927

38/928

38/929

38/930

38/931

38/932

38/933

38/934

38/935

38/936

38/937

38/938

38/939

38/940

38/941

38/942

38/943

38/944

38/945

38/946

38/947

38/948

38/949

38/950

38/951

38/952

38/953

38/954

38/955

38/956

38/957

38/958

38/959

38/960

38/961

38/962

38/963

38/964

38/965

38/966

38/967

38/968

38/969

38/970

38/971

38/972

38/973

38/974

38/975

38/976

38/977

38/978

38/979

38/98

PROFIL PRZYŁĄCZA WODOCIĄGOWEGO

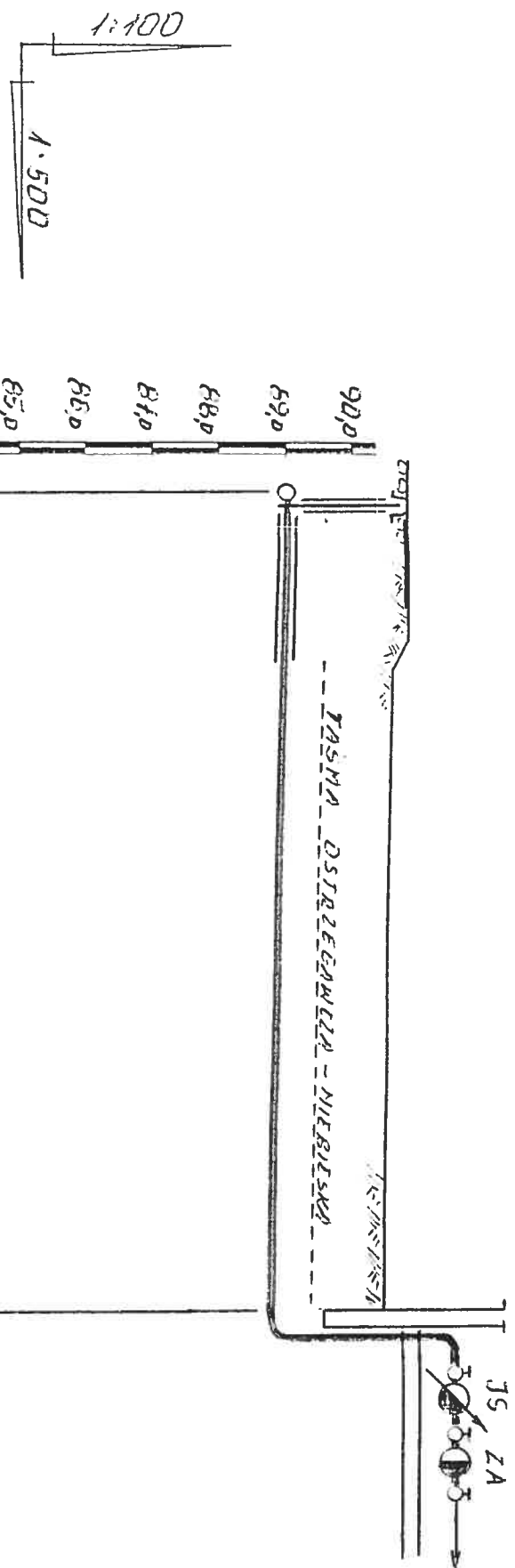



RZĘDNA TERENU	90,80	90,40
RZĘDNA PRZEWODU	89,00	88,69
ZAGŁĘBIENIE	1,80	1,71
SPADEK I ŚREDNICA		$\phi 50 \text{ PE}$ $i = 5 \text{ ‰}$ SDR 41
ODLEGŁOŚCI		60,50
OZNACZENIA	W ₁	

P.P. +80,00 m n.p.m.

		ZAKŁAD PRODUKCYJNO-USŁUGOWY Inżynierii Sanitarnej i Ochrony Środowiska "Hubertus" 87-100 TORUŃ, ul. Stoczykowska 64 NIP 956-139-14-68		OBIEKT: ŚWIETLICA WIEJSKA BRUDNOWO gm. Waganiec działka nr 35/5 obręb 12 Brud. PROJEKT PRZYŁĄCZA WODOCIĄGOWEGO	
DATA	LUTY 2017	OPRACOWAŁ	inż. Hubert Rynkowski upr. bud. do projektowania i kierowania robotami budowlanymi bez ograniczeń w zakresie instalacji sieci w-k, cw i gaz nr ew. upr. BP-RN-V/66/TO/84		PODPIS
NR. RYS.	2/4				

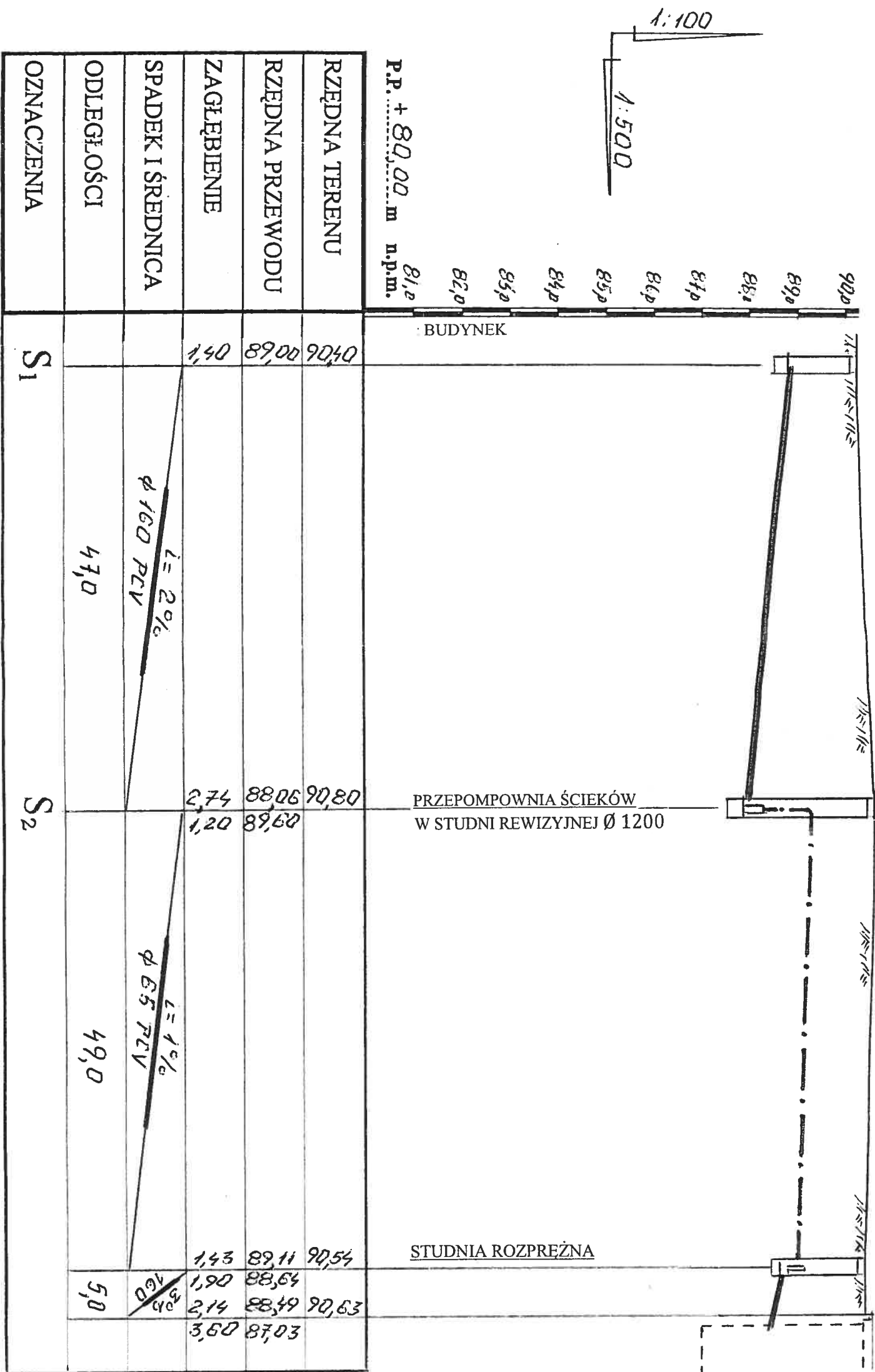
PROFIL PRZYŁĄCZA KANAŁ. SANIT.





PROJEKTOWANIE I NADZÓR
INŻYNIERIA SANITARNEJ I OCHRONY ŚRODOWISKA
"Hubertus"
ul. Stokłowska 64, 60-330 Poznań
K.P.O.I.B. w oddz. KUPISD10402 NIP 936-123-13-11
BIURO INŻYNIERSKIE

OBIEKT: ŚWIETLICA WIEJSKA
BRUDNOWO gm Wąganiec
działka nr 35/5 obręb 12 Brud

PROJEKT PRZYŁĄCZA
KANALIZACJI SANITARNEJ

DATA
LUTY 2017

OPRACOWAŁ
inż. Hubert Rynkowski
upr. bud. do projektowania i kierowania
robotami budowlanymi bez ograniczeń
w zakresie instalacji sieci w-k, cw i gaz
nr ew. upr. BP-RN-VI66/70/84

PODPIS

NR. RYS.
3/4

PRZEPOMPOWNIA ŚCIEKÓW 1 : 20

WŁAZ ŻELIWNY PRZEJAZDOWY Z PODWÓJNA
POKRYWĄ W/G JS-6 FIG 615 $\phi 600$

PŁYTA ŻELBETOWA EW-1 $\phi 1400$
W/G KB1-38.4.3.(1)

KRĄG ŻELBETOWY - 1200/600
W/G BN-86/8971-08

IZOLACJA 2X BITIZOL R+P



WYŁOT ŚCIEKÓW
TŁOCZNY

ROZDRABNIACZ Z POMPA
„SANICUBIC PRO”

WARSTWA BETONU B-20
GRUBOŚĆ 15cm

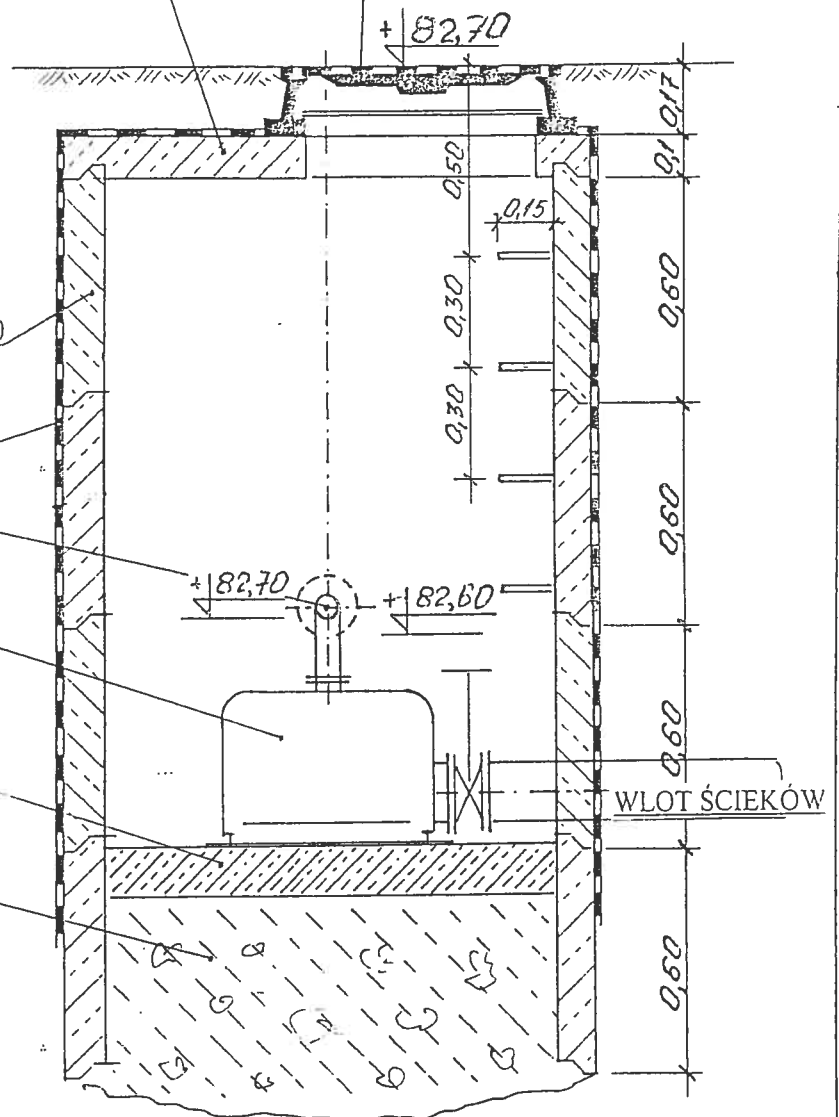
MIESZANKA GRUZU
Z CHUDYM BETONEM



 <p>PROJEKTOWANIE I NADZÓR INŻYNIERIA SANITARNEJ I OCHRONY ŚRODOWISKA "Hubertus" 87-100 TORUŃ; UL. STORCZYKOWA 64; TEL. 603-330-232 K.P.O.I.I.B. nr ewid.: KUPAS/0104/02 NIP 856-122-13-41 LUDY CELOWIEC WNIEN CHADNIE SWOJE ŚRODOWISKO</p>		<p>OBIEKT: ŚWIETLICA WIEJSKA BRUDNOWO gm Waganiec działka nr 35/5 obręb 12 Brud</p> <p>PROJEKT PRZYŁĄCZA KANALIZACJI SANITARNEJ</p>	
<p>DATA LUTY 2017</p>	<p>OPRACOWAŁ inż. Hubert Rynkowski upr. bud. do projektowania i kierowania robotami budowlanymi bez ograniczeń w zakresie instalacji i sieci w-k, cw i gaz nr ew. upr. BP-RN-V/66/TO/84</p>		<p>PODPIS </p>
<p>NR. RYS. 4/4</p>			

W SPECJALNOŚCI KONSTRUKCYJNO - INŻYNIERSKIEJ

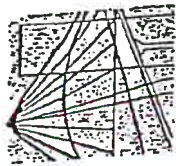

P O L S K A
I Z B A
INŻYNIERÓW
BUDOWNICTWA

Zaświadczenie

Pan/Pani RYNKOWSKI HUBERT

miejsce zamieszkania

87-100 TORUŃ

UL. STORCZYKOWA 64

jest członkiem Kujawsko-Pomorskiej

Okręgowej Izby Inżynierów Budownictwa

o numerze ewidencyjnym

KUP/IS/3704/02

i posiada wymagane ubezpieczenia od odpowiedzialności

cywilnej.

Niniejsze zaświadczenie jest ważne od dnia

2016-01-01

do dnia

2016-12-31

KUJAWSKO POMORSKA OKRĘGOWA
IZBA INŻYNIERÓW BUDOWNICTWA
w BYDGOSZCZY

85-030 BYDGOSZCZ, ul. B. Rumińskiego 6
tel. 52 366 70 50 • fax 52 368 70 59

PRZEWODNICZĄCY

Rady Okręgowej Izby

prof. dr hab. inż. Adam Podhoracki

(pieczęć i podpis przewodniczącego)

Bydgoszcz 2015-12-15

(miejscowość, data)

Za zgodność z oryginałem
inż. Hubert Rynkowski

- DUPLIKAT -

Wojewódzkie Biuro
Planowania Przestrzennego
ul. Broniewskiego 15/17
87-100 Toruń
tel. 271-58, 280-94
Nz BP-RN-V/66/TO/24

Toruń, dnia 28.12.1984 r.

DECYZJA O STWIERDZENIU PRZYGOTOWANIA ZAWODOWEGO DO PEŁNIENIA SAMODZIELNYCH FUNKCJI TECHNICZNYCH W BUDOWNICTWIE

Na podstawie § 4 ust. 2, § 7 i § 13 ust. 1 pkt 4 lit. a i b
rozporządzenia Ministra Gospodarki Terenowej i Ochrony Środowiska z
dnia 20 lutego 1975 r. w sprawie samodzielnych funkcji technicznych
w budownictwie (Dz.U. Nr 8, poz. 48) stwierdza się, że:

Obywatel HUBERT RYNKOWSKI
inż. budownictwa specj. urzędzenia sanitarne
urodzony dnia 20.08.1938 r. w Toruniu
posiada przygotowanie zawodowe upoważniające do wykonywania samo-
dzielnej funkcji projektanta
w specjalności konstrukcyjno-inżynierskiej
w zakresie sieci i instalacji sanitarnych

Obywatel HUBERT RYNKOWSKI jest upoważniony do:

1. Sporządzania projektów sieci wodociągowych, kanalizacyjnych i
ciepłych uzbrojenia terenu oraz projektów instalacji sanitar-
nych.
2. W budownictwie osób fizycznych - do kierowania, nadzorowania i
kontrolowania budowy, kierowania i kontrolowania wytworzenia i
konstrukcyjnych elementów budowlanych oraz elementów instala-
cji a także oceniania i badania stanu technicznego sieci wodo-
ciągowych, kanalizacyjnych i ciepłych oraz instalacji sanitar-
nych.

Otrzymują:

1. Ob. Hubert Rynkowski
ul. Klonowica 39/3
87-100 Toruń

2. a/a

z upoważnieniem w powyższy

podpis nieczytelny
mgr inż. arch. Tadeusz Putz
Główny Architekt Województwa
Dyrektor Biura

Pieczęć okrągła z Godłem Państwa i napisem w otoku: Urząd Wojewódz-
ki w Toruniu Wojewódzkie Biuro Planowania Przestrzennego.

Duplikat uprawnień budowlanych wystawiono na podstawie oryginal-
nych uprawnień znajdującego się w aktach sprawy Pana Huberta Rynkowskie-
go teczka nr 66/TO/84, w archiwum Kujawsko-Pomorskiego Urzędu Woję-
wódzkiego w Bydgoszczy - Delegatura w Toruniu.

Opłata skarbową, zgodnie z wymaganiami ustawy z dnia 9 września
2001r. o opłacie skarbowej (Dz.U. z 2001r. nr 86 poz. 960 z późn.
zm.), została skasowana w znaczkach skarbowych na wniosek strony
pozostającej w aktach sprawy.

Toruń, dnia 12.12.2002r.

z up. WOJEWODY
p.o. Zastępcy Dyrektora
Wydziału Rozwoju Regionalnego

Zbigniew Mioduszyński